



股票代號：----

# 華洋精機股份有限公司

## HUA YANG Precision Machinery Co.,Ltd

### 公開說明書

(首次辦理股票公開發行申報用稿本)

- 一、公司名稱：華洋精機股份有限公司
- 二、本公開說明書編印目的：首次辦理股票公開發行申報用稿本。
  - (一)種類：記名式普通股，每股面額新臺幣壹拾元整。
  - (二)股數：已發行股份股數 15,900,000 股。
  - (三)金額：已發行股份總額新臺幣 159,000,000 元整。
  - (四)發行條件：全額發行。
  - (五)公開承銷比例：不適用。
  - (六)承銷及配售方式：不適用。
  - (七)首次辦理公開發行之目的：依公司法第 156 條之 2 第 1 項及證券交易法第 42 條第 1 項之規定辦理。
- 三、本次資金運用計劃之用途及預計可能產生效益之概要：不適用。
- 四、本次發行之相關費用：
  - (一)承銷費用：不適用。
  - (二)其他費用(包括會計師等其他費用)：約新臺幣六十萬元。
- 五、有價證券之生效，不得藉以作為證實申報事項或保證證券價值之宣傳。
- 六、本公開說明書之內容如有虛偽或隱匿之情事者，應由發行人及其負責人與其他曾在公開說明書上簽名或蓋章者依法負責。
- 七、投資人投資前應至金融監督管理委員會指定之資訊申報網站詳閱本公開說明書之內容，並應注意本公司之風險事項：請參閱本公開說明書第 2 頁至第 5 頁。
- 八、查詢本公開說明書之網址，包括金融監督管理委員會指定之資訊申報網站之網址及公司揭露公開說明書相關資料之網址：公開資訊觀測站 [http:// mops.twse.com.tw](http://mops.twse.com.tw)。
- 九、本公司股票未在證券交易所上市或未在證券商營業處所買賣。

華洋精機股份有限公司 編製  
中華民國一十二年六月三十日 刊印



一、本次發行前實收資本之來源

單位：新臺幣仟元；%

實收資本來源	金額	占實收資本額比率(%)
設立資本	4,000	2.51
現金增資	147,440	92.73
盈餘轉增資	30,000	18.87
員工認股權憑證增資	2,260	1.42
現金減資	(24,700)	(15.53)
合計	159,000	100.00

二、公開說明書之分送計畫

(一)陳列處所：依規定函送有關單位外，另放置於本公司以供查閱。

(二)分送方式：依金融監督管理委員會證券期貨局規定方式辦理。

(三)索取方法：透過網路請至公開資訊觀測站(<http://mops.twse.com.tw>)查詢及下載。

三、證券承銷商名稱、地址、網址及電話：不適用。

四、公司債保證機構之名稱、地址、網址及電話：不適用。

五、公司債受託機構之名稱、地址、網址及電話：不適用。

六、股票或公司債簽證機構之名稱、地址、網址及電話：不適用。

七、辦理股票過戶機構之名稱、地址、網址及電話

名稱：福邦證券股份有限公司股務代理部 地址：台北市中正區忠孝西路一段6號6樓

網址：<https://www.gfortune.com.tw> 電話：(02)2371-1658

八、信用評等機構之名稱、地址、網址及電話：不適用。

九、公司債簽證會計師及律師姓名、事務所名稱、地址、網址及電話：不適用。

十、最近年度財務報告簽證會計師姓名、事務所名稱、地址、網址及電話

事務所名稱：資誠聯合會計師事務所 會計師姓名：林永智、田中玉會計師

地址：70151 台南市林森路一段395號12樓 電話：(06)234-3111

網址：<https://www.pwc.tw>

十一、複核律師姓名、事務所名稱、地址、網址及電話：不適用。

十二、本公司發言人、代理發言人姓名、職稱、聯絡電話及電子郵件信箱

發言人姓名：蕭賢德

代理發言人姓名：李文珏

職稱：總經理

職稱：副總經理

電話：(06)253-2626

電話：(06)253-2626

電子郵件信箱：[invest@hua-yang.com.tw](mailto:invest@hua-yang.com.tw)

電子郵件信箱：[invest@hua-yang.com.tw](mailto:invest@hua-yang.com.tw)

十三、公司網址：<https://www.hua-yang.com.tw>

## 華洋精機股份有限公司公開說明書摘要

實收資本額：新臺幣 159,000 仟元		公司地址：台南市永康區正南三路 360 號		電話：06-2532626	
設立日期：101 年 10 月 9 日			網址：https://www.hua-yang.com.tw		
上市日期：不適用		上櫃日期：不適用		公開發行日期：不適用	
負責人員：董事長－邱見泰 總經理－蕭賢德		發言人：蕭賢德 代理發言人：李文珏		職稱：總經理 副總經理	
股票過戶機構：福邦證券股份有限公司股務代理部 地址：台北市忠孝西路一段 6 號 6 樓			電話：(02)2371-1658 網址：https://www.gfortune.com.tw		
股票承銷機構：不適用			電話：不適用		網址：不適用
最近年度簽證會計師：資誠聯合會計師事務所 林永智、田中玉會計師 地址：70151 台南市林森路一段 395 號 12 樓			電話：06-2343111 網址：https://www.pwc.tw		
複核律師：不適用			電話：不適用		網址：不適用
信用評等機構：不適用			電話：不適用		網址：不適用
評等標的	發行公司：不適用		無■；有□，評等日期：不適用		評等等級：不適用
	本次發行公司債：不適用		無■；有□，評等日期：不適用		評等等級：不適用
董事選任日期：110 年 7 月 23 日，任期：3 年			監察人選任日期：110 年 7 月 23 日，任期：3 年		
全體董事持股比例：25.09%(112 年 05 月 31 日)			全體監察人持比率：2.80%(112 年 05 月 31 日)		
董事、監察人及持股超過 10%股東及其持股比例：27.89% (112 年 05 月 31 日)					
職稱	姓名	持股比例	職稱	姓名	持股比例
董事長	邱見泰	4.19%	監察人	郭健利	1.40%
董事	蕭賢德	4.19%	監察人	許智森	1.40%
董事暨 持股超過 10%股東	英特盛科技股份有限公司	11.73%			
	代表人：賴富信	0.66%			
董事	榮創能源科技股份有限公司	4.86%			
	代表人：鄭禎訓	0.43%			
董事	陳志仁	0.12%			
工廠地址：台南市永康區正南三路 360 號			工廠電話：06-2532626		
主要產品：檢測系統及設備			市場結構(111 年度)		參閱本文之頁次
			內銷：99.97% 外銷：0.03%		第 44 頁
風險事項	請詳本公司公開說明書公司概況之風險事項				第 2~5 頁
去(111)年度	營業收入：157,856 仟元 稅前淨利：48,412 仟元，每股盈餘：3.46 元				第 60 頁
本次募集發行有價證券種類及金額			不適用		
發行條件			不適用		
募集資金用途及預計產生效益概述			不適用		
本次公開說明書刊印日期：112 年 6 月 30 日			刊印目的：首次辦理股票公開發行申報用稿本		
其他重要事項之扼要說明及參閱本文之頁次：請參閱本公開說明書目錄					

# 華洋精機股份有限公司

## 公開說明書目錄

壹、公司概况.....	1
一、公司簡介.....	1
(一)設立日期.....	1
(二)總公司、分公司及工廠之地址及電話.....	1
(三)公司沿革.....	1
二、風險事項.....	2
(一)風險因素.....	2
(二)訴訟或非訟事件.....	5
(三)公司董事、監察人、經理人及持股比例超過百分之十之大股東最近二年度及截至公開說明書刊印日止，如有發生財務週轉困難或喪失債信情事，應列明其對公司財務狀況之影響.....	5
(四)其他重要事項.....	5
三、公司組織.....	6
(一)組織系統.....	6
(二)關係企業圖.....	7
(三)總經理、副總經理、協理及各部門與分支機構主管.....	8
(四)董事及監察人.....	9
(五)發起人.....	14
(六)最近年度給付董事、監察人、總經理及副總經理等之酬金.....	15
四、資本及股份.....	20
(一)股份種類.....	20
(二)股本形成經過.....	20
(三)最近股權分散情形.....	21
(四)最近二年度每股市價、淨值、盈餘、股利及相關資料.....	25
(五)公司股利政策及執行狀況.....	25
(六)本年度擬議之無償配股對公司營業績效及每股盈餘之影響.....	25
(七)員工、董事及監察人酬勞.....	26
(八)公司買回本公司股份情形.....	26
五、公司債(含海外公司債)辦理情形.....	26
六、特別股辦理情形.....	26
七、參與發行海外存託憑證之辦理情形.....	26
八、員工認股權憑證辦理情形.....	27
九、限制員工權利新股辦理情形.....	27
十、併購辦理情形.....	27
十一、受讓他公司股份發行新股辦理情形.....	27

<b>貳、營運概況</b> .....	<b>28</b>
一、公司之經營 .....	28
(一)業務內容 .....	28
(二)市場及產銷概況 .....	44
(三)最近二年度從業員工人數 .....	50
(四)環保支出資訊 .....	50
(五)勞資關係 .....	51
(六)資通安全管理 .....	52
二、不動產、廠房及設備、其他不動產或其使用權資產應記載事項 .....	53
(一)自有資產 .....	53
(二)使用權資產 .....	53
(三)各生產工廠現況及最近二年度設備產能利用率 .....	53
三、轉投資事業 .....	54
(一)轉投資事業概況 .....	54
(二)綜合持股比例 .....	54
(三)上市或上櫃公司最近二年度及截至公開說明書刊印日止，子公司持有或處分本公司股票之情形及其設定質權之情形，並列明資金來源及其對公司財務績效及財務狀況之影響 .....	54
(四)最近二年度及截至公開說明書刊印日止，發生公司法第一百八十五條情事或有以部分營業、研發成果轉移子公司者，應揭露放棄子公司現金增資認購情形，認購相對人之名稱及其與公司、董事、監察人及持股比例超過百分之十股東之關係及認購股數 .....	54
四、重要契約 .....	54
<b>參、發行計畫及執行情形</b> .....	<b>55</b>
一、前次現金增資、併購或受讓他公司股份發行新股或發行公司債資金運用計畫分析 .....	55
二、本次現金增資、發行公司債、發行員工認股權憑證或限制員工權利新股計畫應記載事項 .....	57
三、本次受讓他公司股份發行新股應記載事項 .....	57
四、本次併購發行新股應記載事項 .....	57
<b>肆、財務概況</b> .....	<b>58</b>
一、最近五年度簡明財務資料 .....	58
(一)簡明資產負債表及綜合損益表 .....	58
(二)影響上述簡明財務報表作一致性比較之重要事項如會計變動、公司合併或營業部門停工等及其發生對當年度財務報告之影響 .....	61
(三)最近五年度簽證會計師姓名及查核意見 .....	61
(四)財務分析 .....	62
(五)會計項目重大變動說明 .....	67
二、財務報告應記載事項 .....	68
(一)發行人申報募集發行有價證券時之最近二年度財務報告及會計師查核報告，並應加列最近一季依法公告申報之財務報告 .....	68
(二)最近二年度發行人經會計師查核簽證之年度個體財務報告，但不包括重要會計項目明細表 .....	68

(三)發行人申報募集發行有價證券後，截至公開說明書刊印日前，如有最近期經會計師查核簽證或核閱之財務報告及個體財務報告，應併予揭露.....	68
三、財務概況其他重要事項 .....	68
(一)公司及其關係企業最近二年度及截至公開說明書刊印日止，如有發生財務週轉困難情事，應列明其對公司財務狀況之影響.....	68
(二)最近二年度及截至公開說明書刊印日止，有發生公司法第一百八十五條情事者，應揭露之資訊.....	69
(三)期後事項.....	69
(四)其他.....	69
四、財務狀況及經營結果之檢討分析 .....	69
(一)財務狀況.....	69
(二)財務績效.....	70
(三)現金流量.....	71
(四)最近年度重大資本支出對財務業務之影響.....	71
(五)最近年度轉投資政策、其獲利或虧損之主要原因、改善計畫及未來一年投資計畫.....	72
(六)其他重要事項.....	72
<b>伍、特別記載事項 .....</b>	<b>73</b>
一、內部控制制度執行狀況 .....	73
(一)最近三年度會計師提出之內部控制改進建議及內部稽核發現重大缺失之改善情形.....	73
(二)內部控制聲明書.....	73
(三)委託會計師專案審查內部控制者，應列明其原因、會計師審查意見、公司改善措施及缺失事項改善情形.....	73
二、委託經金融監督管理委員會核准或認可之信用評等機構進行評等者，應揭露該信用評等機構所出具之評等報告 .....	73
三、證券承銷商評估總結意見 .....	73
四、律師法律意見書 .....	73
五、由發行人填寫並經會計師複核之案件檢查表彙總意見 .....	73
六、前次募集與發行有價證券於申報生效(申請核准)時經金融監督管理委員會通知應自行改進事項之改進情形 .....	73
七、本次募集與發行有價證券於申報生效時經金融監督管理委員會通知應補充揭露之事項.....	73
八、公司初次上市、上櫃或前次及最近三年度申報(請)募集與發行有價證券時，於公開說明書中揭露之聲明書或承諾事項及其目前執行情形 .....	73
九、最近年度及截至公開說明書刊印日止，董事或監察人對董事會通過重要決議有不同意見且有記錄或書面聲明者，其主要內容 .....	73
十、最近年度及截至公開說明書刊印日止，公司及其內部人員依法被處罰，或公司對其內部人員違反內部控制制度規定之處罰，其處罰結果可能對股東權益或證券價格有重大影響者，應列明其處罰內容、主要缺失與改善情形 .....	73
十一、證券承銷商、發行人及其董事、監察人、總經理、財務或會計主管以及與本次申報募集發行有價證券案件有關之經理人等人出具不得退還或收取承銷相關費用之聲明書.....	73
十二、發行人辦理現金增資或募集具股權性質之公司債，並採詢價圈購對外公開銷售之案件，證券承銷商及發行人等出具不得配售予關係人及內部人等對象之聲明書 .....	73

十三、其他必要補充說明事項 .....	73
十四、發行人視所營事業性質，委請在技術、業務、財務等各方面具備專業知識及豐富經驗之專家，就發行人目前營運狀況及本次發行有價證券後之未來發展，進行比較分析並出具意見者，應揭露該等專家之評估意見 .....	74
十五、上市上櫃公司應就公司治理運作情形應記載事項 .....	74
<b>陸、重要決議、公司章程及相關法規 .....</b>	<b>74</b>
一、重要決議應記載與本次發行有關之決議文 .....	74
二、公司章程及章程新舊條文對照表 .....	74
三、盈餘分配表 .....	74
附件一、110 年度個別財務報告暨會計師查核報告	
附件二、111 年度個別財務報告暨會計師查核報告	
附件三、內部控制制度聲明書	
附件四、會計師內部控制制度審查確信報告	
附件五、會計師複核之案件檢查表彙總意見	
附件六、重要決議應記載與本次發行有關之決議文	
附件七、公司章程及章程新舊條文對照表	
附件八、盈餘分配表	

## 壹、公司概況

### 一、公司簡介

(一)設立日期：中華民國 101 年 10 月 9 日

(二)總公司、分公司及工廠之地址及電話

1. 總公司及工廠地址：台南市永康區正南三路 360 號

電話：(06)253-2626

2. 分公司地址及電話：無

(三)公司沿革

年 度	重 要 紀 事
101 年	● 101 年 10 月 9 日核准設立，公司名稱為「華洋精密機械設備股份有限公司」，實收資本額為新臺幣 4,000 仟元。
101 年	● 101 年 11 月 16 日增資案核准通過，實收資本額為新臺幣 16,000 仟元。
102 年	● 102 年 2 月 5 日增資案核准通過，實收資本額為新臺幣 26,000 仟元。
102 年	● 102 年 10 月 24 日減資案核准通過，實收資本額為新臺幣 1,300 仟元。
102 年	● 102 年 11 月 11 日增資案核准通過，實收資本額為新臺幣 13,000 仟元。
103 年	● 103 年 8 月 15 日增資案核准通過，實收資本額為新臺幣 43,000 仟元。
104 年	● 「華洋精密機械設備股份有限公司」公司名稱變更為「華洋精機股份有限公司」。
106 年	● 106 年 9 月受邀參加「2017 中國國際 OLED 產業大會」，共同研討全球 OLED 產業發展的最新趨勢。
107 年	● 深圳市聯得自動化裝備(股)公司於 107 年 5 月 1 日經投審會核准投資本公司。
108 年	● 108 年 12 月 24 日增資案核准通過，實收資本額為新臺幣 81,000 仟元。深圳市聯得自動化裝備(股)公司已於 108 年 9 月 11 日業經投審會核准參與增資案。
110 年	● 110 年 6 月 15 日取得新化土地，計劃蓋新廠房。 ● 110 年 5 月 31 日經投審會核准深圳聯得自動化裝備(股)公司轉讓持股予個人戶等 11 人。
111 年	● 111 年 4 月 7 日新廠建設案開工動土。
111 年	● 111 年 6 月 10 日經投審會核准深圳聯得自動化裝備(股)公司轉讓持股予英特盛科技(股)公司及榮創能源科技(股)公司。
111 年	● 111 年 9 月 5 日申請「中小企業加速投資行動方案」經濟部已核准通過，總投資金額為 3 億 4 仟萬元整。
111 年	● 111 年 10 月 4 日盈餘轉增資案核准通過，實收資本額為新臺幣 111,000 仟元。
112 年	● 112 年 1 月 18 日現金及員工認股權憑證增資案核准通過，實收資本額為新臺幣 151,000 仟元。
112 年	● 112 年 6 月 14 日增資案核准通過，實收資本額為新臺幣 159,000 仟元。



## 二、風險事項

### (一)風險因素

#### 1.利率、匯率變動、通貨膨脹情形對公司損益之影響及未來因應措施

##### (1)利率變動對公司損益之影響及未來因應措施

本公司 110 年度及 111 年之利息費用分別為 1,502 仟元及 1,752 仟元，占營業收入淨額比重分別為 0.67%及 1.11%，主要係向金融機構融資借款之財務成本及租賃負債之利息，利息費用占營業收入比重甚微，故利率變動對本公司營運尚無重大影響。本公司財務結構穩健，並與往來銀行保持良好關係，未來即便有短期資金需求，亦可透過與銀行間議價取得較佳利率水準，亦隨時觀察金融市場利率變化而適時調整資金運用情形。

##### (2)匯率變動對公司損益之影響及未來因應措施

本公司 110 年度及 111 年之兌換(損)益淨額分別為(582)仟元及 1,681 仟元，占年度營業收入淨額之比重分別為(0.26)%及 1.06%。產生兌換損益主要係因外銷貨物交易而持有之人民幣部位匯率波動所致，對整體損益之影響程度尚屬不大。本公司透過蒐集匯市變動資訊及與金融機構密切聯繫，掌握匯率變動趨勢，並適時採取各項因應措施，降低匯率變動風險。

##### (3)通貨膨脹情形對公司損益之影響及未來因應措施

近來全球央行雖透過貨幣政策與利率政策提高貨幣流通以刺激通貨膨脹與經濟成長率，惟觀察其對通貨膨脹之影響有限，而近期通貨膨脹率亦未對本公司有重大影響。未來本公司將持續密切觀察物價指數變化與全球各國通貨膨脹之情形，並與本公司之供應商與客戶保持良好互動，減緩本公司承擔通貨膨脹之壓力。

#### 2.從事高風險、高槓桿投資、資金貸與他人、背書保證及衍生性商品交易之政策、獲利或虧損之主要原因及未來因應措施

本公司一向秉持專注本業及務實原則經營事業，財務政策以穩健保守為原則，尚無從事高風險、高槓桿投資業務，且已訂定「資金貸與他人管理辦法」、「背書保證管理辦法」及「取得或處分資產管理辦法」等管理辦法並經股東會決議通過。本公司 111 年度及截至公開說明書刊印日止，並無資金貸與他人、背書保證之情事。

### 3.未來研發計畫及預計投入之研發費用

本公司主要產品為 AOI 設備，在持續對台灣在地研發人才之培育與投入，並積極配合政府在打造台灣成為「高科技研發」、「亞洲高階製造」、「半導體先進製程」及「綠能發展」的四大中心政策，未來將專注研發投資並參與相關人工智慧（AI）應用於智慧生產，透過 AI 取代人力，並經過各種 AI 的演算邏輯，縮短計算時間提升效率並降低錯誤率的發生，以落實更精準的自動化檢測。

半導體晶圓愈作愈精密，透過照明及物理原理，使用相機抓取預設的平面成像等技術，快速並剔除有瑕疵的產品，是本公司邁向自動化時代來臨所研發投資的重點項目。

本公司 111 年度投入研發費用為新臺幣 23,217 仟元，占營收 14.71%。主要研發費用為人事費用及開發新技術之購料支出，未來預計會依據營運狀況與市場需求評估研發人員之配置，持續投入研發人力與資源，以達到投入研發之目的及成效。

### 4.國內外重要政策及法律變動對公司財務業務之影響及因應措施

本公司各項業務之執行均朝向符合主管機關法令規定辦理，並隨時注意國內外重要政策更動及法律變革，以充分了解掌握外在資訊，並即時因應國內外政經情勢變化。最近年度及截至公開說明書刊印日止，本公司未有因國內外重要策略及法律變動對財務及業務造成重大影響之情事。

### 5.科技改變(包括資通安全風險)及產業變化對公司財務業務之影響及因應措施

本公司隨時注意所處產業之科技變化及技術發展演變，並掌握市場脈動及同業訊息，適時調整產品組合以符合市場需求，維持本公司之競爭力。本公司最近年度及截至公開說明書刊印日止，並無因重要科技改變及產業變化而對本公司財務業務產生重大影響之情事。

### 6.企業形象改變對企業危機管理之影響及因應措施

本公司一向秉持專業和誠信之經營原則，重視企業形象和風險管理，最近年度及截至公開說明書刊印日止，本公司未有因企業形象改變而致公司面臨危機管理之情事。

### 7.進行併購之預期效益及可能風險及因應措施

本公司最近年度及截至公開說明書刊印日止，並未有併購他公司之計畫。將來若有併購規劃，將依本公司「取得及處分資產管理辦法」及相關法令規定，秉持審慎評估之態度，充分考量合併之綜效，以確實保障股東權益。

## 8.擴充廠房之預期效益及可能風險及因應措施

本公司因應目前廠房產能不足，已在台南市新化區購地並自地自建廠房，預計民國 112 年第三季完工，民國 113 年可以加入生產行列，其新廠房之資金來源將由自有資金及銀行融資支應，長期而言，可兼顧本公司產能擴充與滿足客戶需求，對本公司財務業務均有正面之助益。

## 9.進貨或銷貨集中所面臨之風險及因應措施

### (1)進貨集中所面臨之風險及因應措施

本公司 110 年及 111 年最大進貨廠商分別占當年度進貨比例為 20.5%及 9.39%，與各供應商均維持良好且穩定的合作關係，亦因公司產業特性在供應商的評選上要考量各種相關可行性評估，考量品質、成本、交期及供貨穩定性等條件，並積極尋找新供應商，避免產生進貨集中之風險。

### (2)銷貨集中所面臨之風險及因應措施

本公司主要營收來源為透過 AI 邏輯的視覺相關檢測設備的銷售與維修收入，主力產品可以應用在薄膜電晶體與晶圓半導體的製程中，做為自動化的高精度量測或檢測應用，本公司於 110 年及 111 年最大銷售客戶占當年度銷貨收入比例分別為 73.51%及 70.83%，本公司之銷售客戶多屬為國內上市櫃公司或知名廠商，然台灣為全球晶圓代工之主要基地，使本公司有銷貨集中之情況，主係基於產業特性所致。

本公司預估未來半導體廠擴展產能及汰舊換新的需求仍強勁，亦仍積極推進擴展至其他半導體製造商，並研發車用供應商生產線自動化之專用設備，拓展新客戶及新產品，以避免過度集中客源之風險。

## 10.董事、監察人或持股超過百分之十之大股東，股權之大量移轉或更換對公司之影響、風險及因應措施

本公司董事、監察人或持股超過百分之十之大股東最近年度及截至公開說明書刊印日止，並無因股權大量移轉或更換而對本公司之營運造成重大影響之情事。

## 11.經營權之改變對公司之影響、風險及因應措施

本公司最近年度及截至公開說明書刊印日止，並無經營權改變之情事。

## 12.其他重要風險及因應措施：無。

(二)訴訟或非訟事件

- 1.公司最近二年度及截至公開說明書刊印日止已判決確定或目前尚在繫屬中之訴訟、非訟或行政爭訟事件，其結果可能對股東權益或證券價格有重大影響者，應揭露其系爭事實、標的金額、訴訟開始日期、主要涉訟當事人及目前處理情形：無。
- 2.公司董事、監察人、總經理、實質負責人、持股比例超過百分之十之大股東及從屬公司，最近二年度及截至公開說明書刊印日止已判決確定或目前尚在繫屬中之訴訟、非訟或行政爭訟事件，其結果可能對公司股東權益或證券價格有重大影響者：無。
- 3.公司董事、監察人、經理人及持股比例超過百分之十之大股東，最近二年度及截至公開說明書刊印日止，發生證券交易法第一百五十七條規定情事及公司目前辦理情形：無。

(三)公司董事、監察人、經理人及持股比例超過百分之十之大股東最近二年度及截至公開說明書刊印日止，如有發生財務週轉困難或喪失債信情事，應列明其對公司財務狀況之影響：無。

(四)其他重要事項：無。

### 三、公司組織

#### (一)組織系統

##### 1.組織結構

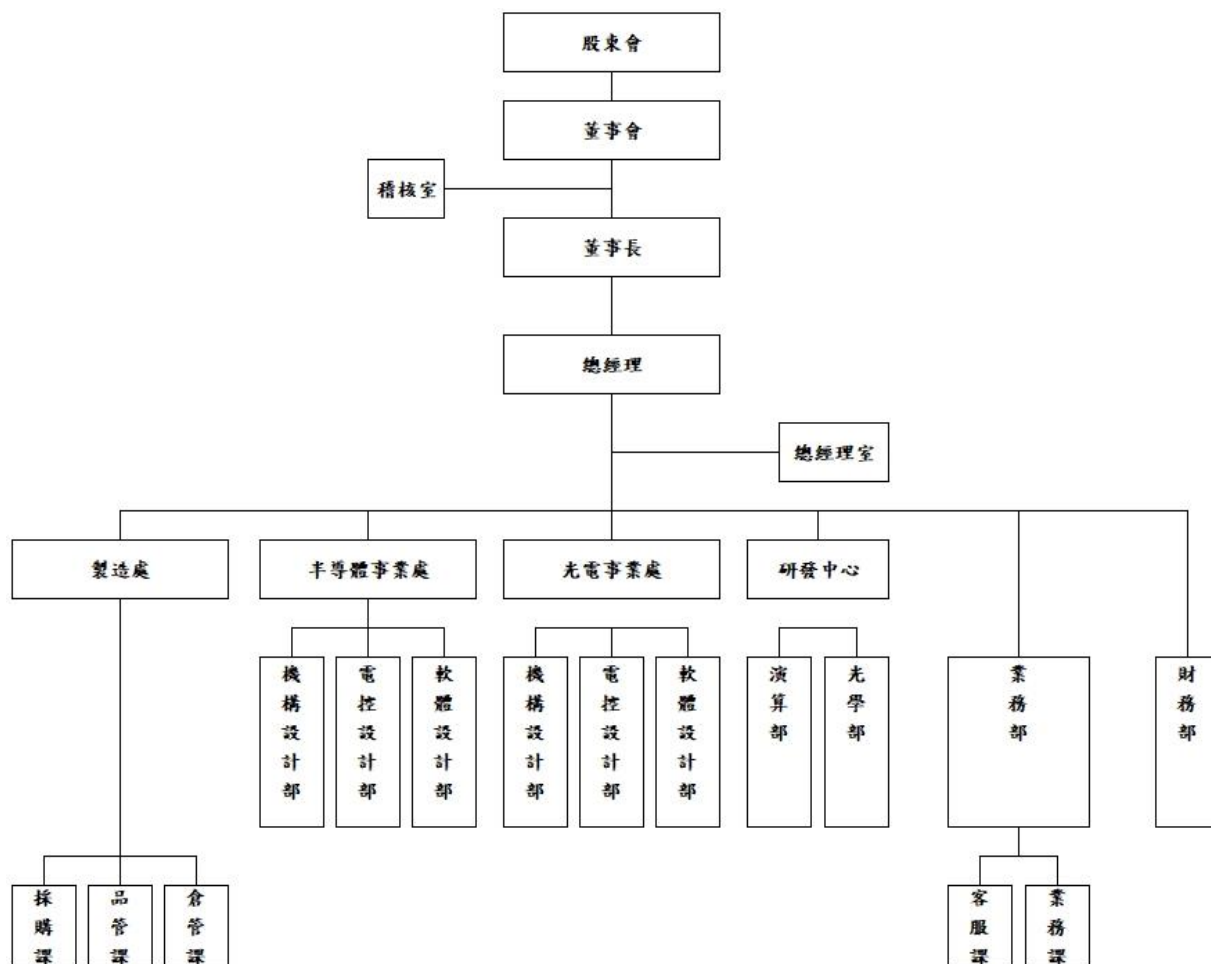

##### 2.各主要部門所營業務

部 門	所 營 業 務
董事長	1.決定公司政策、方針及發展方向。 2.執行董事會之決議。
稽核室	1.調查、評估各部門內控制度之完整性、有效性及執行情形。 2.年度稽核計劃之執行。 3.稽核報告之撰寫及改善作業之考核。
總經理	1.秉承股東會及董事會之決議，綜理本公司業務，實現經營管理和發展目標。 2.執行公司各部門之協調、溝通等相關事宜。 3.公司階段性或整體性之經營策略訂定及經營績效之修訂。 4.負責危機管理之臨時會議。
總經理室	1.協助經營團隊執行公司之決議事項及各項專案。 2.協助高階主管公司經營策略分析、整合規劃、推動、執行與內部管理事項。

部 門	所 營 業 務
	3.籌辦董事會、股東會相關事宜。 4.公司形象及行銷事務規劃與執行 5.重大專案、採購、修繕案件之執行。 6.人事招募、教育訓練、考績評估及獎懲。 7.資訊系統的規畫、開發、維護及資訊管理。
製造處	1.產銷計畫與協調。 2.生產排程、生產計劃、出貨之擬定與協調。 3.倉庫進出貨管理。 4.不良品管制與品質異常處理。 5.採購生產性原物料及內部事務性物品。
半導體事業處及光電事業處	1.半導體及光電設備之構圖、測試、組立及裝機。 2.機台”人機界面”及相關軟體製作。 3.視覺檢測系統之開發。 4.專案進行機台升級、改機之工作。
研發中心	1.協助新技術的設計、開發、製造及修改。 2.模型開發、建置及現有產品之改良。
財務部	1.公司會計政策制度擬定與執行、公司資金規劃與調度之工作。 2.會計帳務、稅務處理、管理報表編製與分析。 3.財務規劃、資金籌措、調度及管理。 4.預算及各項報表的彙編、分析與呈報。
業務部	1.國內外業務策略目標的規劃及制訂。 2.市場／客戶方案價格制定。 3.策略合作夥伴經營。 4.客戶關係經營。

(二)關係企業圖：

本公司截至公開說明書刊印日止，未有符合公司法第三百六十九條之一規定之關係企業。

## (三)總經理、副總經理、協理及各部門與分支機構主管

112年5月31日；單位：股；%

職稱	姓名	性別	國籍	就任日期	持有股份		配偶、未成年子女持有股份		利用他人名義持有股份		主要經(學)歷	目前兼任其他公司之職務	具配偶或二親等以內關係之經理人			經理人取得員工認股權憑證之情形	備註
					股數	持股比例	股數	持股比例	股數	持股比例			職稱	姓名	關係		
總經理	蕭賢德	男	中華民國	108.4.1	666,869	4.19%	-	-	724,925	4.56%	成功大學工程科學系所碩士 亞樹科技(股)公司 光電事業處處長 東捷科技(股)公司 課長	兆廉投資有限公司 負責人 德泓國際有限公司 負責人 仁鐸科技(股)公司董事 樂牧生技(股)公司董事	-	-	-	註 1	
製造處副總經理	李文珏	男	中華民國	108.4.1	84,962	0.53%	-	-	-	-	崑山科技大學機械系 亞樹科技(股)公司經理 東捷科技(股)公司 副理	無	-	-	-		
光電事業處經理	林昌民	男	中華民國	106.9.15	221,999	1.40%	-	-	-	-	南台科技大學資管系 群創光電 高級工程師	無	-	-	-		
半導體事業處副理	林孟儒	男	中華民國	107.9.3	10,962	0.07%	-	-	-	-	南台科大機械工程系 州巧科技 工程師	無	-	-	-		
研發中心經理	黃春香	女	中華民國	101.10.9	221,999	1.40%	-	-	-	-	成功大學應用數學所 亞樹科技(股)公司 光電事業處 副課長 東捷科技 資深工程師	無	-	-	-		
會計副理	陳士輝	男	中華民國	110.8.13	-	-	-	-	-	-	靜宜大學 會計系 奇美食品(股)公司 資深管理師 安侯建業聯合會計師事務所 高級審計員	無	-	-	-		
稽核副理	曾致凱	男	中華民國	112.4.23	-	-	-	-	-	-	中興大學會計與管理決策組碩士 高明鐵企業股份有限公司 稽核主管 安永聯合會計師事務所 審計部經理	無	-	-	-		

註 1：請參閱本公開說明書壹、八之員工認股權憑證辦理情形。

(四)董事及監察人

1.董事及監察人姓名、經(學)歷、持有股份及性質

112年5月31日；單位：股；%

職稱	姓名	性別/ 年齡	國籍 或註冊 地	初次選任 日期	選任 日期	任 期	選任時 持有股份		現 在 持有股數		配偶、未成年子 女現在持有股份		利用他人名義持 有股份		主要經(學)歷	目前兼任本公司及其他公司之 職務	具配偶或二親等以內 關係之其他主管、董 事或監察人			備註	
							股數	持股 比率	股數	持股 比率	股數	持股 比率	股數	持股 比率			股數	持股 比率	職稱		姓名
董事長	邱見泰	男 40-50	中華民國	110.2.8	110/7/23	3	—	—	665,999	4.19%	—	—	1,098,999 註 1	6.91%	中山大學電機系碩士 恆力科技 總經理特助 宸鴻光電科技(股)公司 廠長 啟耀光電(股)公司 經理	本公司 董事長 信創營造(股)公司 董事 信銓建設(股)公司 董事 江盈先進材料(股)公司 監察人 愷星投資有限公司 負責人 合欣技研(股)公司 顧問	無	無	無		
董事	蕭賢德	男 40-50	中華民國	101.10.9	110.7.23	3	1,215,000	15%	666,869	4.19%	—	—	724,925 註 2	4.56%	成功大學工程科學系所碩士 亞樹科技(股)公司 光電事業處 處長 東捷科技(股)公司 課長	本公司 總經理 兆廉投資有限公司 負責人 德泓國際有限公司 負責人 仁鐸科技(股)公司 董事 樂牧生技(股)公司 董事	無	無	無		
董事	英特盛科技 (股)公司	—	中華民國	111.9.20	111.9.20	3	2,682,499	24.16%	1,864,499	11.73%	—	—	—	—	—	—	—	—	—	—	
	代表人： 賴富信	男 40-50	中華民國	111.9.20	111.9.20		—	—	104,480	0.66%	—	—	—	—	台灣科技大學機械所碩士 群創光電(股)公司 處長	英特盛科技(股)公司 協理	無	無	無		
董事	榮創能源科 技(股)公司	—		111.9.20	111.9.20	3	591,999	5.33%	773,150	4.86%	—	—	—	—	—	—	—	—	—	—	
	代表人： 鄭禎訓	男 50-60	中華民國	111.9.20	111.9.20		—	—	68,000	0.43%	—	—	—	—	台灣大學國際企業學系 學士 群創光電(股)公司 經理	榮創能源科技(股)公司 財會暨 投資管理處長 光鉸科技(股)公司 法人董事代表 榮諭科技(股)公司 監察人	無	無	無		
董事	陳志仁	男 60-70	中華民國	111.9.20	111.9.20	3	20,000	0.2%	20,000	0.12%	—	—	—	—	美國奧克拉荷馬大學企管碩士 玉晶光電(股)公司 財務副總 成霖企業(股)公司 財務經理 金統立海外事業處 營運長	弘益企管顧問工作室 負責人 台灣櫻花(股)公司 獨立董事 高明鐵企業(股)公司 董事 合盈光電科技(股)公司 獨立董 事	無	無	無		



職稱	姓名	性別/ 年齡	國籍 或註冊 地	初次選任 日期	選任 日期	任 期	選任時 持有股份		現 在 持有股數		配偶、未成年子 女現在持有股份		利用他人名義持 有股份		主要經(學)歷	目前兼任本公司及其他公司之 職務	具配偶或二親等以內 關係之其他主管、董 事或監察人			備註
							股數	持股 比率	股數	持股 比率	股數	持股 比率	股數	持股 比率			職稱	姓名	關係	
監察人	郭健利	男 40-50	中華 民國	109.9.15	110.7.23	3	—	—	221,999	1.40%	—	—	—	—	國立高雄應用科技大學 學士	合欣技研(股)公司 負責人	無	無	無	
監察人	許智森	男 40-50	中華 民國	111.9.20	111.9.20	3	221,999	1.39%	221,999	1.40%	—	—	—	—	大華技術學院	天鴻精密(股)公司 負責人	無	無	無	

註 1：係以愷星投資有限公司名義持有，邱見泰為該公司之負責人。

註 2：係以兆廉投資有限公司名義持有，蕭賢德為該公司之負責人。

## 2.法人股東之主要股東

112年5月31日

法人股東名稱	法人股東之主要股東
英特盛科技股份有限公司	General Interface Solution (GIS) Holding Limited (業成控股股份有限公司) (100%)
榮創能源科技(股)公司	寶鑫國際投資股份有限公司 (6.82%) 華準投資股份有限公司 (5.31%) 群怡投資股份有限公司 (4.82%) 京鼎精密科技股份有限公司 (2.54%) 期宇投資實業有限公司 (2.32%) 莊宏仁 (2.22%) 渣打託管列支敦士登銀行 (1.71%) 晨安投資顧問有限公司 (1.18%) 富祐有限公司 (1.04%) 海詩威有限公司 (1.04%)
兆廉投資有限公司	蕭賢德 (90.75%) 蕭俊霖 (9.25%)
百鯨投資有限公司	陳猷仁 (30%) 王菁慧 (30%) 陳臻 (20%) 陳紘紳 (20%)
愷星投資有限公司	邱見泰 (66.67%) 吳意珣 (20%) 邱可昕 (13.33%)

## 3.法人股東之主要股東為法人者其主要股東

112年5月31日

法人名稱	法人之主要股東
General Interface Solution (GIS) Holding Limited (業成控股股份有限公司)	High Precision Holdings Limited (22.64%) 戰神科技投資有限公司 (6.67%) 渣打國際商業銀行營業部受託保管列支敦士登銀行投資專戶 (4.92%) 匯豐(台灣)商業銀行股份有限公司受託保管東方匯理瑞士公司新加坡分行投資專戶 富邦人壽保險股份有限公司 (2.43%) 匯豐(台灣)商業銀行股份有限公司受託保管雅凱迪新興市場小型資本股票基金有限公司投資專戶 (0.99%) 周賢穎 (0.99%) 花旗(台灣)商業銀行受託保管挪威中央銀行投資專戶 (0.95%) 王建二 (0.94%) 美商摩根大通銀行台北分行受託保管梵加德集團公司經理之梵加德新興市場股票指數基金投資專戶 (0.82%) 美商摩根大通銀行台北分行受託保管先進星光基金公司之系列基金先進總合國際股票指數基金投資專戶 (0.82%)

法人名稱	法人之主要股東
寶鑫國際投資股份有限公司	鴻海精密工業股份有限公司 (100%)
華準投資股份有限公司	鴻準精密工業股份有限公司 (100%)
群怡投資股份有限公司	群創光電股份有限公司 (100%)
京鼎精密科技股份有限公司	台灣應用材料股份有限公司(8.36%) 鴻揚創業投資股份有限公司 (7.16%) 渣打託管列支敦士登銀行 (4.03%) 匯豐 (台灣) 商業銀行股份有限公司受託保管東方匯理瑞士公司新加坡分行投資專戶(3.91%) 富邦人壽保險股份有限公司(2.77%) 寶鑫國際投資股份有限公司 (2.76%) 鴻元國際投資股份有限公司 (2.70%) 鴻棋國際投資股份有限公司 (2.60%) 新制勞工退休基金(2.34%) 大通託管先進星光先進總合國際股票指數 (1.24%)
期宇投資實業有限公司	方榮熙 (83.10%) 蔡利絨(16.9%)
富祐有限公司	李志祥(100%)
晨安投資顧問有限公司	吳玉茹(50%)
海詩威有限公司	黃詠婷(50%)

#### 4. 董事及監察人專業資格及獨立董事獨立性資訊揭露

姓名	條件	專業資格與經驗	獨立性情形	兼任其他公開發行公司獨立董事家數
邱見泰		<ul style="list-style-type: none"> <li>. 中山大學電機系碩士</li> <li>. 曾任宸鴻光電科技(股)公司廠長，現任華洋精機(股)公司董事長。</li> <li>. 具五年以上商務、財務、會計或公司業務所須之工作經驗。</li> <li>. 專精於市場策略、營運管理及業務推廣之豐富經驗。</li> <li>. 未有公司法第 30 條各款情事之一。</li> </ul>	未與其他董事或監察人間有配偶或二等親子以內之親屬關係。	無
蕭賢德		<ul style="list-style-type: none"> <li>. 成功大學工程科學系所碩士</li> <li>. 曾任亞樹科技(股)公司 光電事業處處長，現任華洋精機(股)公司總經理</li> <li>. 具五年以上商務、財務、會計或公司業務所須之工作經驗。</li> <li>. 專精產業相關營運規劃、經營及與管理實務能力。</li> <li>. 未有公司法第 30 條各款情事之一。</li> </ul>	未與其他董事或監察人間有配偶或二等親子以內之親屬關係。	無

姓名	條件	專業資格與經驗	獨立性情形	兼任其他公開發行公司獨立董家數
英特盛科技(股)公司 代表人：賴富信		<ul style="list-style-type: none"> <li>. 台灣科技大學機械所碩士</li> <li>. 現任英特盛科技(股)公司 協理</li> <li>. 專精產業相關營運規劃、經營及與管理實務能力。</li> <li>. 具五年以上商務、財務、會計或公司業務所須之工作經驗。</li> <li>. 未有公司法第 30 條各款情事之一。</li> </ul>	未與其他董事或監察人間有配偶或二親等子以內之親屬關係。	無
榮創能源科技(股)公司 代表人：鄭禎訓		<ul style="list-style-type: none"> <li>. 台灣大學國際企業學系 學士</li> <li>. 現任榮創能源科技(股)公司 財會暨投資管理處長</li> <li>. 具五年以上商務、財務、會計或公司業務所須之工作經驗。</li> <li>. 專精於企業營運、財務規劃及會計專業事務，擁有豐富產業經驗。</li> <li>. 未有公司法第 30 條各款情事之一。</li> </ul>	未與其他董事或監察人間有配偶或二親等子以內之親屬關係。	無
陳志仁		<ul style="list-style-type: none"> <li>. 美國奧克拉荷馬大學企管碩士</li> <li>. 曾任成霖企業(股)公司財務經理、玉晶光電(股)公司財務副總、金統立工業(股)公司海外事業處營運長。</li> <li>. 專精於企業營運、財務規劃及會計專業事務，擁有豐富產業經驗。</li> <li>. 未有公司法第 30 條各款情事之一。</li> </ul>	未與其他董事或監察人間有配偶或二親等子以內之親屬關係。	2
郭健利		<ul style="list-style-type: none"> <li>. 國立高雄應用科技大學 學士</li> <li>. 現任合欣技研(股)公司 負責人</li> <li>. 專精於企業財務金融及營運管理，對產業具有領導決策經驗。</li> <li>. 未有公司法第 30 條各款情事之一。</li> </ul>	未與其他董事或監察人間有配偶或二親等子以內之親屬關係。	無
許智森		<ul style="list-style-type: none"> <li>. 大華技術學院</li> <li>. 現任天鴻精密(股)公司 負責人</li> <li>. 精於企業財務金融及營運管理，對產業具有領導決策經驗。</li> <li>. 未有公司法第 30 條各款情事之一。</li> </ul>	未與其他董事或監察人間有配偶或二親等子以內之親屬關係。	無

## 5.董事會多元化及獨立性

### (1)董事會多元化

本公司目前設置有 5 位董事及 2 位監察人，整體具備營運管理、領導決策、國際觀及危機處理，且有產業經驗、專業能力及財務規劃能力；其中擁有機電工程相關專業經驗及能力有邱見泰董事長、蕭賢德董事、賴富信董事、郭健利監察人、許智森監察人；擁有營運管理經驗及危機處理為邱見泰董事長、蕭賢德董事、賴富信董事、陳志仁董事、郭健利監察人及許智森監察人；擁有財務及會計經驗為鄭禎訓董事及陳志仁董事。

董事間的能力具有本公司產業知識及跨產業領域知識與會計及財務分析背景等多元互補能力，未來仍會視董事會運作及公司發展的需求適時修正董事會的運作，包括但不限於基本條件與價值、專業知識及技能二大方面，以確保董事會成員應普遍具備執行職務所必須之相關能力。

本公司現任董事會多元化政策及落實情形如下：

多元化核心 項目  董事	基本組成						具備之能力							
	國籍	性別	兼任本公司員工	年齡			營運判斷	會計及財務分析	經營管理	危機處理	產業知識	國際市場觀	領導	決策
				50歲以下	51-60歲	61-70歲								
邱見泰	中華民國	男		✓			✓		✓	✓	✓	✓	✓	✓
蕭賢德	中華民國	男	✓	✓			✓		✓	✓	✓	✓	✓	✓
英特盛科技(股)公司 代表人：賴富信	中華民國	男		✓			✓				✓	✓	✓	✓
榮創能源科技(股)公司 代表人：鄭禎訓	中華民國	男			✓			✓	✓					
陳志仁	中華民國	男				✓	✓	✓	✓	✓		✓	✓	✓
郭健利	中華民國	男		✓			✓		✓	✓	✓	✓	✓	✓
許智森	中華民國	男		✓			✓		✓	✓	✓	✓	✓	✓

### (2)董事會獨立性

本公司目前設置有 5 位董事及 2 任監察人，本公司董事會致力評估董事及監察人之獨立性，請董事間、監察人間或董事與監察人間就任時已確認彼此無具有配偶或二親等以內之親屬關係，故無證券交易法第 26 條之 3 第 3 項及第 4 項規定情事，且也會持續評估董事是否持續為公司管理層在營運上及其他董事間提出具建設性、遠觀性的問題與表達，及其在董事會內外的行舉止是否適當。本公司目前尚未設置獨立董事，規劃於申請公開發行後，依法採候選人提名制度選舉獨立董事，以強化董事會之獨立性。

(五)發起人：不適用。

(六)最近年度給付董事、監察人、總經理及副總經理等之酬金

1.最近年度(111年度)給付一般董事及獨立董事之酬金

單位：新臺幣仟元

職稱	姓名	董事酬金								A、B、C及D 等四項總額及占 稅後純益之比例		兼任員工領取相關酬金								A、B、C、D、 E、F及G等七項 總額及占稅後純益 之比例(%)		領取 來自 子公 司以 外轉 投資 業母 公司 酬金		
		報酬(A)		退職退休金(B)		董事酬勞(C)		業務執行費用 (D)				薪資、獎金及特 支費等(E)		退職退休金 (F)		員工酬勞(G)								
		本公司	財務報 告內所 有公司	本公司	財務報 告內所 有公司	本公司	財務報 告內所 有公司	本公司	財務報 告內所 有公司	本公司	財務報 告內所 有公司	本公司	財務報 告內所 有公司	本公司		財務報告內 所有公司		本公司	財務報 告內所 有公司					
董事長	邱見泰																							
董事	蕭賢德																							
董事	英特盛科技 (股)公司 代表人:賴 富信	1,000	1,000	—	—	—	—	25	25	1,025	1,025	5,042	5,042	—	—	148	—	148	—	6,215	6,215	16.14%	16.14%	—
董事	榮創能源科 技(股)公司 代表人:鄭 禎訓																							
董事	陳志仁																							

1. 請敘明獨立董事酬金給付政策、制度、標準與結構，並依所擔負之職責、風險、投入時間等因素敘明與給付酬金數額之關聯性：不適用。

2. 除上表揭露外，最近年度公司董事為財務報告內所有公司提供服務(如擔任非屬員工之顧問等)領取之酬金：本公司於111年度支付陳志仁董事所屬之弘益企管顧問工作室共計220仟元。

酬金級距表

給付本公司各個董事酬金級距	董事姓名			
	前四項酬金總額(A+B+C+D)		前七項酬金總額(A+B+C+D+E+F+G)	
	本公司	財務報告內所有公司	本公司	財務報告內所有公司
低於 1,000,000 元	蕭賢德、賴富信、鄭禎訓、陳志仁	蕭賢德、賴富信、鄭禎訓、陳志仁	賴富信、鄭禎訓、陳志仁	賴富信、鄭禎訓、陳志仁
1,000,000 元(含)~2,000,000 元(不含)	邱見泰	邱見泰	邱見泰	邱見泰
2,000,000 元(含)~3,500,000 元(不含)	—	—	—	—
3,500,000 元(含)~5,000,000 元(不含)	—	—	—	—
5,000,000 元(含)~10,000,000 元(不含)	—	—	蕭賢德	蕭賢德
10,000,000 元(含)~15,000,000 元(不含)	—	—	—	—
15,000,000 元(含)~30,000,000 元(不含)	—	—	—	—
30,000,000 元(含)~50,000,000 元(不含)	—	—	—	—
50,000,000 元(含)~100,000,000 元(不含)	—	—	—	—
100,000,000 元以上	—	—	—	—
總計	5 人	5 人	5 人	5 人

2.最近年度(111 年度)給付監察人之酬金

單位：新臺幣仟元

職稱	姓名	監察人酬金						A、B 及 C 等三項總額及 占稅後純益之比例(%)		領取來自子 公司以外轉 投資事業或 母公司酬金
		報酬(A)		酬勞(B)		業務執行費用(C)		本公司	財務報告內 所有公司	
		本公司	財務報告內 所有公司	本公司	財務報告內 所有公司	本公司	財務報告內 所有公司			
監察人	許智森	—	—	—	—	—	—	—	—	—
監察人	郭健利	—	—	—	—	—	—	—	—	—

酬金級距表

給付本公司各個監察人酬金級距	監察人姓名	
	前三項酬金總額 (A+B+C)	
	本公司	財務報告內所有公司 D
低於 1,000,000 元	—	—
1,000,000 元(含)~2,000,000 元(不含)	—	—
2,000,000 元(含)~3,500,000 元(不含)	—	—
3,500,000 元(含)~5,000,000 元(不含)	—	—
5,000,000 元(含)~10,000,000 元(不含)	—	—
10,000,000 元(含)~15,000,000 元(不含)	—	—
15,000,000 元(含)~30,000,000 元(不含)	—	—
30,000,000 元(含)~50,000,000 元(不含)	—	—
50,000,000 元(含)~100,000,000 元(不含)	—	—
100,000,000 元以上	—	—
總計	0 人	0 人



3. 最近年度(111 年度)給付總經理及副總經理之酬金

單位：新臺幣仟元

職稱	姓名	薪資(A)		退職退休金(B)		獎金及特支費等等(C)		員工酬勞金額(D)				A、B、C及D等四項總額及占稅後純益之比例(%)		領取來自子公司以外轉投資事業或母公司酬金
		本公司	財務報告內所有公司	本公司	財務報告內所有公司	本公司	財務報告內所有公司	本公司		財務報告內所有公司		本公司	財務報告內所有公司	
								現金金額	股票金額	現金金額	股票金額			
總經理	蕭賢德	3,861	3,861	99	99	3,442	3,442	226	—	226	—	7,628	7,628	—
副總經理	李文珣											19.80%	19.80%	

酬金級距表

給付本公司各個總經理及副總經理酬金級距	總經理及副總經理姓名	
	本公司	財務報告內所有公司
低於 1,000,000 元	—	—
1,000,000 元 (含) ~ 2,000,000 元 (不含)	—	—
2,000,000 元 (含) ~ 3,500,000 元 (不含)	李文珣	李文珣
3,500,000 元 (含) ~ 5,000,000 元 (不含)	—	—
5,000,000 元 (含) ~ 10,000,000 元 (不含)	蕭賢德	蕭賢德
10,000,000 元 (含) ~ 15,000,000 元 (不含)	—	—
15,000,000 元 (含) ~ 30,000,000 元 (不含)	—	—
30,000,000 元 (含) ~ 50,000,000 元 (不含)	—	—
50,000,000 元 (含) ~ 100,000,000 元 (不含)	—	—
100,000,000 元以上	—	—
總計	共 2 人	共 2 人

4. 上市上櫃公司前五位酬金最高主管之酬金：不適用

5.最近年度(111 年度)分派員工酬勞之經理人姓名及分派情形

單位：新臺幣仟元

經理人	職稱	姓名	股票金額	現金金額	總計	總額占稅後純益之比例(%)
	總經理	蕭賢德	—	226	226	0.59%
	副總經理	李文珏				

註：111 年度員工酬勞業經 112 年 3 月 28 日董事會通過，於 112 年 6 月 27 日股東常會報告配發員工酬勞 1,520 仟元，截至公開說明書刊印日尚未發放，揭露金額係預估數。

6.分別比較說明本公司及合併報告所有公司於最近二年度支付本公司董事、監察人、總經理及副總經理等之酬金總額占個體或個別財務報告稅後純益比例之分析並說明給付酬金之政策、標準與組合、訂定酬金之程序、與經營績效及未來風險之關聯性

(1)最近二年度支付本公司董事、監察人、總經理及副總經理酬金總額占稅後純益比例之分析

單位：%

項目	年度	110 年度		111 年度	
		酬金總額占稅後純益比例(%)		酬金總額占稅後純益比例(%)	
		本公司	財務報告內所有公司	本公司	財務報告內所有公司
董事		1.10	1.10	2.66	2.66
總經理、副總經理		10.56	10.56	19.80	19.31

註 1：董事酬金總額包括兼任員工領取相關酬金部分，故總經理酬金總額計算有重複之處。

註 2：111 年度稅後損益 38,515 仟元。

註 3：110 年度稅後損益 65,659 仟元。

註 4：111 年度董監酬勞業經 112 年 3 月 28 日董事會通過，於 112 年 6 月 27 日股東常會報告配發董監酬勞 760 仟元，截至公開說明書刊印日尚未發放，揭露金額係預估數。

(2)給付酬金之政策、標準與組合、訂定酬金之程序、與經營績效及未來風險之關聯性

本公司全體董事及監察人執行本公司職務時，不論公司營業盈虧，本公司得支給報酬，其報酬授權董事會依其對公司營運參與程度及貢獻之價值，並參酌同業通常之水準於該範圍內決定之。本公司總經理及副總經理之報酬依照公司法第二十九條規定辦理。

本公司支付董事、監察人、總經理及副總經理酬金之政策及訂定酬金之程序皆已併同考量公司未來的營運發展與經營風險，同時評估與其經營績效呈正相關，以謀永續經營與風險控管之平衡。

#### 四、資本及股份

##### (一)股份種類

112年5月31日；單位：股

股份種類	核定股本			備註
	流通在外股份	未發行股份	合計	
普通股	15,900,000	14,100,000	30,000,000	非上市(櫃)股票

##### (二)股本形成經過

###### 1.最近五年度及截至公開說明書刊印日止股本變動情形

單位：新臺幣元；股

年月	發行價格	核定股本		實收股本		備註(新臺幣元)		其他
		股數	金額	股數	金額	股本來源	以現金外之財產抵充股款者	
108.12	10	12,000,000	120,000,000	8,100,000	81,000,000	現金增資 38,000,000元	無	註1
111.10	10	30,000,000	300,000,000	11,000,000	111,000,000	盈餘轉增資 30,000,000元	無	註2
112.01	35	30,000,000	300,000,000	15,100,000	151,000,000	現金增資 37,740,000元	無	註3
	28					員工認股權 執行增資 2,260,000元		
112.06	60	30,000,000	30,000,000	15,900,000	159,000,000	現金增資 8,000,000元	無	註4

註1：108.12.24 府經工商字第 10814732190 號。

註2：111.10.04 府經工商字第 11100201230 號。

註3：112.01.18 府經工商字第 11200028430 號。

註4：112.06.14 府經工商字第 11200204240 號。

2.最近三年度截至公開說明書刊印日止，私募普通股辦理情形：無。

3.公司採總括申報方式發行新股者，應揭露預定發行總額、已發行總額及總括申報餘額等相關資訊：不適用。

### (三)最近股權分散情形

#### 1.股東結構

112年5月31日；單位：人；股；%

股東結構 數量	政府機構	金融機構	其他法人	個人	外國機構 及外國人	合計
人數	—	1	8	100	—	109
持有股數	—	226,000	6,403,795	9,270,205	—	15,900,000
持股比例	—	1.42%	40.28%	58.30%	—	100%

#### 2.股權分散情形

112年5月31日；單位：人；股；%

持股分級	股東人數	持有股數	持股比例(%)
1至999	—	—	0%
1,000至5,000	5	24,111	0.15%
5,001至10,000	17	163,702	1.03%
10,001至15,000	4	55,962	0.35%
15,001至20,000	10	200,000	1.26%
20,001至30,000	6	175,000	1.10%
30,001至40,000	3	120,000	0.76%
40,001至50,000	8	375,692	2.36%
50,001至100,000	19	1,549,070	9.74%
100,001至200,000	14	1,847,955	11.62%
200,001至400,000	13	3,241,245	20.39%
400,001至600,000	2	824,860	5.19%
600,001至800,000	5	3,536,683	22.24%
800,001至1,000,000	1	822,222	5.17%
1,000,001以上	2	2,963,498	18.64%
合計	109	15,900,000	100.00

#### 3.主要股東名單

112年5月31日；單位：股；%

主要股東名稱	股份	持有股數	持股比例(%)
英特盛科技股份有限公司		1,864,499	11.73%
愷星投資有限公司		1,098,999	6.91%
百鯨投資有限公司		822,222	5.17%
榮創能源科技股份有限公司		773,150	4.86%
兆廉投資有限公司		724,925	4.56%
陳猷仁		705,740	4.44%
蕭賢德		666,869	4.19%
邱見泰		665,999	4.19%
三合聚鑫投資有限公司		420,000	2.64%
周賢穎		404,860	2.55%

4.最近二年度及當年度董事、監察人及持股比例超過百分之十之股東放棄現金增資認股之情形

(1)董事、監察人及大股東放棄現金增資認股情形

單位：股

職稱	姓名	110 年度		111 年度		112 年截至 公開說明書刊印日止	
		可認 股數	實認 股數	可認 股數	實認 股數	可認 股數	實認 股數
董事長	邱見泰	—	—	203,795	—	31,756	—
董事	蕭賢德	—	—	203,820	849	31,848	—
董事暨 大股東	英特盛科 科技股份有 限公司	—	—	570,536	—	88,903	—
	代表人： 賴富信	—	—	24,480	24,480	4,981	—
董事	榮創能源 科技股份有 限公司	—	—	181,151	181,151	36,865	—
	代表人： 鄭禎訓	—	—	—	68,000	3,242	—
董事	陳志仁	—	—	—	20,000	953	—
監察人	郭健利	—	—	67,931	—	10,585	—
監察人	許智森	—	—	67,931	—	10,585	—

(2)董事、監察人及大股東放棄之現金增資股洽關係人認購資訊：無

5.最近二年度及截至公開說明書刊印日止，董事、監察人、經理人及持股比例超過百分之十之股東股權移轉及股權質押變動情形

(1)董事、監察人、經理人及大股東股權變動及股權質押情形

單位：股

職稱	姓名	110 年度		111 年度		112 年截至 公開說明書刊印日止	
		持有股數增 (減)數	質押股數 增(減)數	持有股數增 (減)數	質押股數 增(減)數	持有股數增 (減)數	質押股數 增(減)數
董事長	邱見泰	—	—	665,999	—	—	—
董事暨總經理	蕭賢德	—	—	(544,131)	—	—	—
董事暨大股東	英特盛科技股份有限公司	—	—	1,864,499	—	—	—
	代表人: 賴富信 (註 1)	—	—	104,480	—	—	—
董事	榮創能源科技股份有限公司	—	—	773,150	—	—	—
	代表人：鄭禎訓 (註 1)	—	—	68,000	—	—	—
董事	陳志仁(註 1)	—	—	20,000	—	—	—
監察人	許智森(註 1)	—	—	59,999	—	—	—
監察人	郭健利	—	—	59,999	—	—	—
副總經理	李文珏	—	—	(77,038)	—	—	—
會計副理	陳士輝	—	—	—	—	—	—

註 1：111 年 9 月 20 日股東會當選為董事或監察人。

(2)董事、監察人、經理人及大股東股權移轉之相對人為關係人者之資訊：無。

(3)董事、監察人、經理人及大股東股權質押之相對人為關係人者之資訊：無。

6. 持股比例占前十名之股東，其相互間為關係人或為配偶、二親等以內之親屬關係之資訊

單位：股；%

姓名	本人持有股份		配偶、未成年子女持有股份		利用他人名義合計持有股份		前十大股東相互間具有關係人或為配偶、二親等以內之親屬關係者，其名稱或姓名及關係。		備註
	股數	持股比率	股數	持股比率	股數	持股比率	名稱(或姓名)	關係	
英特盛科技股份有限公司	1,864,499	11.73%	—	—	—	—	陳伯綸	該公司負責人	—
代表人：賴富信	104,480	0.66%	—	—	—	—	—	—	—
愷星投資有限公司	1,098,999	6.91%	—	—	—	—	邱見泰	該公司負責人	—
百鯨投資有限公司	822,222	5.17%	—	—	—	—	陳猷仁	該公司負責人	—
榮創能源科技股份有限公司	773,150	4.86%	—	—	—	—	方榮熙	該公司負責人	—
代表人：鄭禎訓	68,000	0.43%	—	—	—	—	—	—	—
兆廉投資有限公司	724,925	4.56%	—	—	—	—	蕭賢德	該公司負責人	—
陳猷仁	705,740	4.44%	—	—	—	—	百鯨投資有限公司	負責人	—
蕭賢德	666,869	4.19%	—	—	724,925	4.56%	兆廉投資有限公司	負責人	—
邱見泰	665,999	4.19%	—	—	1,098,999	6.91%	愷星投資有限公司	負責人	—
三合聚鑫投資有限公司	420,000	2.64%	—	—	—	—	謝伉瑾	該公司負責人	—
周賢穎	404,860	2.55%	—	—	—	—	—	—	—

註1：應將前十名股東全部列示，屬法人股東者應將法人股東名稱及代表人姓名分別列示。

註2：持股比例之計算係指分別以自己名義、配偶、未成年子女或利用他人名義計算持股比率。

註3：將前揭所列示之股東包括法人及自然人，應依發行人財務報告編製準則規定揭露彼此間之關係。

(四)最近二年度每股市價、淨值、盈餘、股利及相關資料

單位：新臺幣元；仟股

項 目	年 度		110 年度	111 年度
	每股市價 (註 1)	最 高		未上市／櫃
最 低			未上市／櫃	未上市／櫃
平 均			未上市／櫃	未上市／櫃
每股淨值	分 配 前		15.16	19.50
	分 配 後		10.58	19.15
每股盈餘(註 2)	加權平均股數		8,100	11,122
	追溯調整前每股盈餘		8.11	3.46
	追溯調整後每股盈餘		5.92	3.46
每股股利	現 金 股 利		0.65	0.35
	無償 配股	盈餘配股	0.37	—
		資本公積配股	—	—
	累積未付股利		—	—
投資報酬分析 (註 1)	本益比		未上市／櫃	未上市／櫃
	本利比		未上市／櫃	未上市／櫃
	現金股利殖利率		未上市／櫃	未上市／櫃

資料來源：110 年及 111 年度財務資料均經會計師查核簽證

註 1：本公司截至公開說明書出具日止為未上市(櫃)故無市價可參考；相關比率亦無法計算。

註 2：業依 111 年度盈餘轉增資比例追溯調整流通在外股數。

(五)公司股利政策及執行狀況

1. 公司章程所定之股利政策

本公司年度決算如有盈餘，依法繳納稅捐，彌補累積虧損後，再提百分之十為法定盈餘公積，但法定盈餘公積已達本公司實收資本額時，得不再提列，其餘再依法令規定提列或迴轉特別盈餘公積；如尚有餘額，得併同期初未分配盈餘，由董事會擬具盈餘分配議案，提請股東會決議分派股東股息紅利。

本公司股利政策，係考量本公司正處於成長階段，基於資本資出、業務擴充需要及健全財務規劃，並兼顧股東利益等因素，當年度盈餘分派得以現金股利或股票股利方式為之，所分派之股利不低於可分配盈餘之百分之十五，現金股利不低於當次分派股利總額之百分之十五。前述盈餘分派之種類及比率，得視實際獲利及資金狀況，經股東會決議調整之。

本公司股票公開發行後，分派股息及紅利全部或一部分如以現金方式為之，授權董事會以三分之二董事之出席，及出席董事過半數同意後為之，並報告股東會。

2. 本年度擬(已)議股利分配之情形

本公司 111 年盈餘分配案已於 112 年 3 月 28 日董事會通過，並經 112 年 6 月 27 日股東常會決議通過，111 年度盈餘分配現金股利每股配發 0.35 元，共計新臺幣 5,285 仟元。

(六)本年度擬議之無償配股對公司營業績效及每股盈餘之影響：不適用。



## (七)員工、董事及監察人酬勞

### 1.公司章程所載員工、董事、監察人酬勞之成數或範圍

本公司依當年度未扣除分派員工酬勞及董監酬勞前之稅前利益，於保留彌補虧損數額後，如有獲利應提撥不低於百分之三為員工酬勞，另提撥不高於百分之一點五為董監事酬勞。

員工酬勞得以股票或現金為之，董監酬勞以現金為之，並應由董事會以董事三分之二以上之出席及出席董事過半數同意之決議行之，並報告股東會。

員工酬勞發給股票或現金之對象包括符合一定條件之控制或從屬公司員工，其一定條件授權董事會訂定之。

### 2.本期估列員工、董事及監察人酬勞金額之估列基礎、以股票分派之員工酬勞之股數計算基礎及實際分派金額若與估列數有差異時之會計處理

(1)本公司之員工、董事及監察人酬勞係以當年度之獲利情況，依章程所定之成數範圍估列。

(2)若嗣後實際分派金額與估列數有差異時，則視為會計估計變動處理，列為實際分配年度之損益。

### 3.董事會通過分派酬勞之情形

(1)以現金或股票分派之員工酬勞及董事、監察人酬勞金額。若與認列費用年度估列金額有差異，應揭露差異數、原因及處理情形

本公司於 112 年 3 月 28 日董事會決議通過 111 年度員工酬勞 1,521 仟元及董監酬勞 760 仟元，並以現金發放，與估列數並無差異。

(2)以股票分派之員工酬勞金額占本期稅後純益及員工酬勞總額合計數比例：本公司 111 年度並未以股票分派之員工酬勞，故不適用。

### 4.股東會報告分派酬勞情形及結果

本公司 111 年度員工酬勞及董監酬勞分派案已於 112 年 3 月 28 日董事會決議通過，並於 112 年 6 月 27 日於股東常會報告分派員工酬勞 1,521 仟元及董監酬勞 760 仟元。

### 5.前一年度員工、董事及監察人酬勞之實際分派情形(包括分派股數、金額及股價)、其與認列員工、董事及監察人酬勞有差異者並應敘明差異數、原因及處理情形

本公司 110 年度員工、董事及監察人酬勞已於 111 年 6 月 30 日經股東常會決議通過，員工酬勞 1,205 仟元及董監事酬勞 0 仟元已發放完畢。董事會決議配發之員工、董事及監察人酬勞與 110 年度認列費用估計金額並無差異。

(八)公司買回本公司股份情形：無此情事。

五、公司債(含海外公司債)辦理情形：無此情事。

六、特別股辦理情形：無此情事。

七、參與發行海外存託憑證之辦理情形：無此情事。

八、員工認股權憑證辦理情形

(一)公司尚未屆期之員工認股權憑證截至公開說明書刊印日止辦理情形及對股東權益之影響：無。

(二)累積至公開說明書刊印日止取得員工認股權憑證之經理人及取得認股權憑證可認股數前十大員工之姓名、取得及認購情形

1. 民國 111 年 12 月 30 日發行員工認股權

單位：仟股；%；仟元

	職稱	姓名	取得認股數量	取得認股數量占已發行股份總數比率(%)	已執行			未執行				
					認股數量	認股價格	認股金額	認股數量占已發行股份總數比率(%)	認股數量	認股價格	認股金額	認股數量占已發行股份總數比率(%)
經理人	總經理	蕭賢德	126	0.83	126	28	3,528	0.83	—	—	—	—
	副總經理	李文珏										
	經理	黃春香										
	經理	林昌民										
	副理	林孟儒										
	副理	陳士輝										
員工	課長	吳明修	100	0.66	100	28	2,800	0.66	—	—	—	—
	課長	林益全										
	課長	鄭偉銘										
	課長	黃信華										
	總經理特助	賴家溱										
	二級正工程師	林昆峯										
	二級工程師	蔡松軒										
	一級專員	林奉樟										

(三)最近三年度及截至公開說明書刊印日止私募員工認股權憑證辦理情形：無。

九、限制員工權利新股辦理情形：無此情事。

十、併購辦理情形：無此情事。

十一、受讓他公司股份發行新股辦理情形：無此情事。

## 貳、營運概況

### 一、公司之經營

#### (一)業務內容

##### 1.業務範圍

##### (1)公司所營業務之主要內容

本公司專門研究開發視覺相關檢測設備及相應搭配之精密平台、自動化設備、高速影像檢測、客制化影像模組以機器線性掃描方式取代人力目視判別，使檢測判斷標準維持在客戶需求規格內並利用 AI 邏輯系統分辨瑕疵種類，幫助客戶分析前製程缺陷。

- ① CB01010 機械設備製造業
- ② CE01010 一般儀器製造業
- ③ CE01990 其他光學及精密器械製造業
- ④ CE01030 光學儀器製造業
- ⑤ F113010 機械批發業
- ⑥ F110030 精密儀器批發業
- ⑦ F113990 其他機械器具批發業
- ⑧ F213040 精密儀器零售業
- ⑨ F213080 機械器具零售業
- ⑩ F401010 國際貿易業
- ⑪ E604010 機械安裝業
- ⑫ I501010 產品設計業
- ⑬ I59990 其他設計業
- ⑭ IG02010 研究發展服務業
- ⑮ IG03010 能源技術服務業
- ⑯ ZZ99999 除許可業務外，得經營法令非禁止或限制之業務

##### (2)營業比重

單位：新臺幣仟元

年度	110 年度		111 年度	
	金額	%	金額	%
產品項目				
影像檢測設備及模組	218,341	97.11%	154,222	97.70%
其他	6,492	2.89%	3,634	2.30%
合計	224,833	100.00%	157,856	100.00%

### (3)公司目前之產品及服務項目

線路檢查（泛稱線路 AOI）技術，此項技術可應用在不同產業，如 AVI 可應用在 PCB 外觀終檢，IC 載板外觀檢驗，LCD 瑕疵檢驗等；而三次之量測技術運用更廣，如 PCB 填銅凹線檢查，BGA Bump 檢查，Wafer Bump 檢查，SMT 錫膏厚度檢查等；另外線路檢查技術可運用在 PCB 線路檢查，LCD Array 端玻璃基板線路檢查等。

名稱	說明
AOI 檢查設備	設備類型有 DUV 光罩檢查機、EUV 光罩檢查機、EUV 膜檢查機、LED 高功率散熱片檢查機、ADI/AEI 光罩檢查機、光罩量測機活化、光學載板檢測模組、自動光罩入料設備
其他	設備類型有光罩清潔設備及運用於 AOI 設備之 AI 系統

### (4)計畫開發之新商品(服務項目)

項目	說明
智能電測機	PCB 電信測試設備
AOI 檢查設備	WAFER 檢查設備及模組、LED WAFER 檢查設備、3D 鏡頭檢查設備及車用鏡頭檢查設備

## 2.產業概況

### (1)產業之現況及發展

本公司為全/半自動化設備規劃、AOI 機械視覺規劃、半導體及面板品質檢驗之專業廠商。在以人力來達到品質管理的生產過程中，人往往有很多的不確定因素，例如請假、生病或離職等，再加上人本身的能力和體力不同，可能會有視覺疲勞，個人認知落差而造成誤判，此均會造成產品檢驗結果的可靠度，近而影響產品的品質，為了達到產品品質的可靠性和一致性，唯一的解決方案就是透過機器視覺來分辨，AOI 設備就是在這樣的需求下被廣泛應用。

自動光學檢測(Automated Optical Inspection AOI)是以非接觸的方式，集合光學、機械、電控以及軟體等整合系統，運用機器視覺技術擷取影像進行分析，以設定好的參數標準為基準進行判讀，進而判斷物件是否存在異物或異常等瑕疵，成為業界廣泛應用的檢測手法。由於光學影像檢測系統高速、失誤率低、標準統一，能夠及時回饋問題，不需要輪班，比人工更自動化，已是半導體產業如 IC 載板、顯示器產業、封裝測試業、印刷電路板產業的重要設備。

在全球市場中，AOI 檢測技術較為先進的國家分別是以色列、台灣、日本、韓國等地，其中，以色列和台灣的企業技術更為先進。全球較為知名的 AOI 檢測企業主要有以色列的奧寶科技和康代，台灣地區的德律科技、由田新技和致茂電子，日本歐姆龍，韓國賽泰克等。這些企業產品類型較為豐富，應用領域覆蓋較為全面，發展較為成熟。

依據工研院產科國際所研究資料顯示，2022 年自動光學檢測系統市場規模預測將達 10 億美元(圖 1)，其中 2020 至 2025 年之間的年複合年均成長率為 17.7%，成長的動力來自於對高階應用的電子零件(high-quality electronic components)的需求、PCBs 的複雜度(線距縮小)增加、消費性電子產品與汽車電子產品的需求，而其中以消費性電子產品之市場規模為最大，且其產品亦與半導體之應用息息相關，估計 2025 年市場規模將達 15.8 億美元。

(圖1)AOI 技術的市場規模

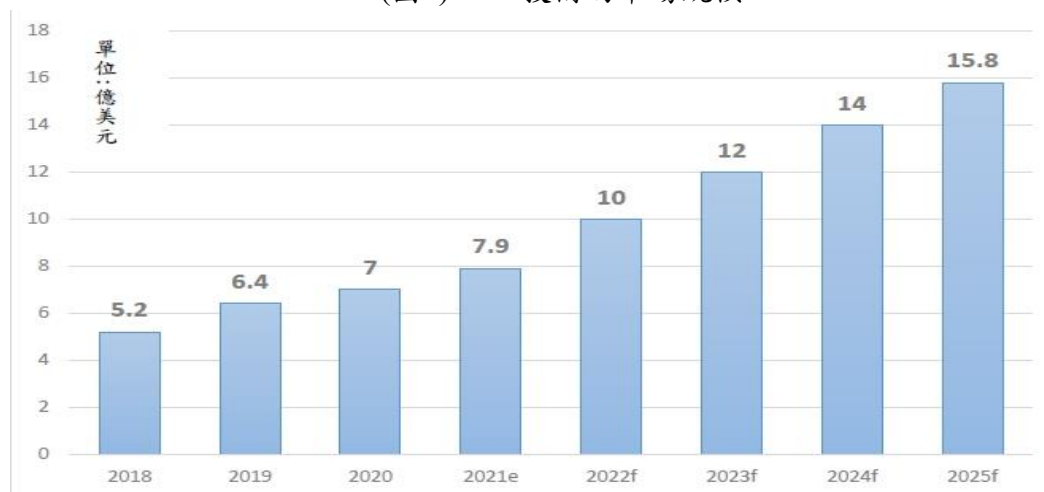

資料來源：工研院產科國際所(2022/03)

過去 AOI 市場多為歐美日廠商所寡占，觀察台灣市場，自 1992 年由田成立後，且是台灣第一家上市櫃的自動光學檢測設備商，讓台灣在 AOI 設備的領域中邁出重要的第一步，隨之而後的設備商也如雨後春筍般展現。台灣在光電、電子、半導體及電動車市場中各項零組件的生產一直扮演著重要的地位，隨著市場競爭愈來愈激烈下，提高產品的品質及市場的占有率，及少子化而缺工的影響下，將工廠的產線自動化是必然的趨勢。

隨著 5G、AI 及物聯網的應用服務時代來臨，有越來越多高階應用的電子零件需求與複雜度增加，加上少量多樣需求成趨勢，迫使製造業快速轉型，走向更自動化、數位化的智慧化方向。先進製程中的自動光學檢測技術日受重視，主要在於各階段製程更精密化、更複雜化、單元更小化，相對於 AOI 用傳統方法檢視會有缺失，才會再加上 AI 的發展，以規則系統做缺陷的檢測，逐漸進展到在少量多樣且快速變化的產品檢測中導入 AI 演算法，應用在 AI 的學習技術，大幅提升缺陷檢出命中率並有效降低誤檢率，使 AOI 能朝向更精密檢測方向發展，帶動 AOI 市場蓬勃發展。

本公司主要產品主要係應用於半導體及面板產業，其相關行業現況與發展分析如下：

#### A. 半導體產業

##### a. 全球半導體市場概況

半導體技術的發展從 1960 年代開始將電晶體、電阻及電容放在一個小矽晶片上構成大而複雜的電路，甚至整個系統(如計算機、收音機、電視機)，堪稱半導體積體電路(Integrated circuit: IC)之先驅，並帶動了科技呈現跳躍式的發

展。IC 晶片為所有設備或裝置的基礎，藉由編輯應用程式控制設備或裝置，不斷改變人類的生活。複雜的半導體晶片可以協助智慧型手機、汽車、使用網路、雲端數據、工業自動化、智能家庭和消費性電子產品的技術發展，反過來說，隨著對關鍵技術發展要求及需求的成長，對半導體的需求近年來也呈現成長趨勢。

根據世界半導體貿易統計組織(WSTS)於 2022 年 11 月指出，2022 年全球半導體產業受到全球通貨膨脹及後疫情時代影響，終端消費性產品需求降低，全年產值達到 5,801 億美元，較 2021 年相比僅成長 4.4%，展望 2023 年，WSTS 預計全球半導體市場整體產值將從今年的歷史新高水位下降，預期年減 4.1%至 5,565 億美元，其中過去疫情時期曾經是成長幅度最大的記憶體市場，預期將年減 17%，與 2022 年相當為表現最差的類別，另外分離式元件、光電、感測器及類比 IC 等類別則將呈現微幅成長，成長幅度分別為 2.8%、3.7%、3.7%及 1.6% (圖 2)。

(圖2) 【WSTS Forecast Summary】

Fall 2022	Amounts in US\$M			Year on Year Growth in %		
	2021	2022	2023	2021	2022	2023
<b>Americas</b>	121,481	142,138	143,278	27.4	17.0	0.8
<b>Europe</b>	47,757	53,774	54,006	27.3	12.6	0.4
<b>Japan</b>	43,687	48,064	48,280	19.8	10.0	0.4
<b>Asia Pacific</b>	342,967	336,151	311,005	26.5	-2.0	-7.5
<b>Total World - \$M</b>	555,893	580,126	556,568	26.2	4.4	-4.1
<b>Discrete Semiconductors</b>	30,337	34,098	35,060	27.4	12.4	2.8
<b>Optoelectronics</b>	43,404	43,777	45,381	7.4	0.9	3.7
<b>Sensors</b>	19,149	22,262	23,086	28.0	16.3	3.7
<b>Integrated Circuits</b>	463,002	479,988	453,041	28.2	3.7	-5.6
Analog	74,105	89,554	90,952	33.1	20.8	1.6
Micro	80,221	78,790	75,273	15.1	-1.8	-4.5
Logic	154,837	177,238	175,191	30.8	14.5	-1.2
Memory	153,838	134,407	111,624	30.9	-12.6	-17.0
<b>Total Products - \$M</b>	555,893	580,126	556,568	26.2	4.4	-4.1

資料來源：世界半導體貿易統計組織WSTS(2022/11)

根據資策會產業情報研究所報導指出，在 2022 年由於需求反轉與通膨及俄烏戰爭等因素影響，成長不如預期，雖仍較 2021 年成長，但展望 2023 年，若外部影響因素仍未消除，終端市場的消費力道仍疲軟，將使供應鏈業者的庫存去化變慢，而庫存水位過高，進而影響 2023 年半導體市場表現，預測全球市場規模 6,086 億美元，僅成長 0.5%(圖 3)。過去全球晶圓廠設備支出連三年的大幅成長，在預估 2023 年市況不明下，晶圓代工廠將調降資或放緩資本支出的腳步，預期 2023 年全球半導體設備支出將趨緩；然而 2023 年下半年預期邏輯 IC 封測業務將隨市況逐漸回溫，加上晶片設計複雜度與電晶體數量增加，帶動高階測試需求，有助於提升相關業者營收成長。

(圖 3)【2011 年~2023 年全球半導體市場規模】



資料來源：MIC (2022/10)

半導體產能成為各國戰略物資已經成為大趨勢，各國都在新建產能，並在配套的基礎設施，以及與上下游產業供應鏈的配合之下，期望形成新的半導體產業聚落，改變全球供需分布。展望未來半導體關鍵議題，有兩個關鍵點：(1) 面對地緣政治發展與全球半導體供需失衡的困境，各國政府積極推動區域半導體供應鏈發展，各主要代工廠已規劃建廠與擴大產能，然而量產需要時間，供需緊張狀況預計要 2023 年才有望緩解；(2) AI 結合物聯網、汽車電子、化合物半導體等新興技術與應用，驅動更多類型與數量的半導體元件需求成長，將成為後疫情時代帶動半導體產業的主要成長動能。

(圖 4)【各國政府積極推動區域半導體供應鏈發展】



資料來源：MIC (2021/09)

#### b. 台灣半導體市場概況

台灣半導體產業歷經多年發展，有著高度群聚的效應，從 IC 的設計、製造、封裝，甚至周邊的原料及物料都有相關的供應商，能夠就近提供相關的服務，獨步全球的生產模式使台灣在生產方面具備彈性高、速度快、客製化服務、低成本等優勢，建立起全台的半導體生態圈與形成完整的跨國產業鏈。台灣半導體廠商持續承接國際訂單，並持續進行擴廠與投入先進技術量產開發物聯網相關電子產品，工研院產科國際所預測，儘管全球經濟紛擾不斷，但仍有 5G、AI 和高效能運算 (HPC) 等創新應用與商機釋放，2023 年台灣半導體產業

產值將有機會突破新臺幣 5 兆元。

根據資策會產業情報研究所(MIC)報導指出，台灣半導體產業受到消費性終端需求的快速滑落，衝擊 2022 下半年 IC 設計、IC 封測與記憶體產業營收成長，目前半導體產業已進入庫存調整階段，惟整體表現於 2022 年仍優於全球，全年產值達新臺幣 4.3 兆，成長率 15.8%。在消費性 IC 與記憶體供過於求的情況下，也連帶影響 IC 封測需求，不利於 2023 年半導體產業整體營運，不過由於晶圓代工部分有高階晶片市場的支持，MIC 預期台灣半導體產業 2023 年仍能維持正成長，預估 2023 年產值微幅成長 1.7%(圖 5)。

(圖 5)【2015 年~2023 年台灣半導體產業產值】



資料來源：MIC (2022/10)

根據台灣半導體產業協會(TSIA)統計及工研院產科國際所的預測，2022 年台灣 IC 產業產值約達新臺幣 4.84 兆元，較 2021 年成長 18.5 %。其中 IC 設計業產值為新臺幣 1.23 兆元，較 2021 年成長 1.4%；IC 製造業為新臺幣 2.92 兆元，較 2021 年成長 31%，其中晶圓代工為新臺幣 2.68 兆元，較 2021 年成長 38.3%；IC 封裝業為新臺幣 4,660 億元，較 2021 年成長 7%；IC 測試業為新臺幣 2,187 億元，較 2021 年成長 7.7%。由上得知，顯示面對全球晶片短缺，台灣半導體產能供不應求，2022 年營運表現較全球半導體業為佳。展望 2023 年台灣 IC 產業預估產值，歷經 2020 年來連三年雙位數高成長後，受到基期墊高、終端需求疲弱、庫存進行調整等因素的影響，將轉為微幅衰退至約 4.56 兆元，年減 5.6%，以半導體各次產業來看，無一領域今年仍可成長，其中，記憶體與其他製造將衰退 26.7%，產值估 1,727 億元，衰退較小的則是晶圓代工，估年減 1.3%，產值 2.65 兆元，整體 IC 製造業約衰退 3.4%，產值 2.82 兆元(圖 6)。



(圖 6) 【2019~2023 年台灣 IC 產業產值】

億新臺幣	2019	2019 成長率	2020	2020 成長率	2021	2021 成長率	2022	2022 成長率	2023 (e)	2023 (e) 成長率
<b>IC 產業產值</b>	26,656	1.7%	32,222	20.9%	40,820	26.7%	48,370	18.5%	45,643	-5.6%
IC 設計業	6,928	8.0%	8,529	23.1%	12,147	42.4%	12,320	1.4%	10,800	-12.3%
IC 製造業	14,721	-0.9%	18,203	23.7%	22,289	22.4%	29,203	31.0%	28,213	-3.4%
晶圓代工	13,125	2.1%	16,297	2.1%	19,410	19.1%	26,847	38.3%	26,486	-1.3%
記憶體與其他製造	1,596	-20.4%	1,906	19.4%	2,879	51.0%	2,356	-18.2%	1,727	-26.7%
IC 封裝業	3,463	0.5%	3,775	9.0%	4,354	15.3%	4,660	7.0%	4,500	-3.4%
IC 測試業	1,544	4.0%	1,715	11.1%	2,030	18.4%	2,187	7.7%	2,130	-2.6%
<b>IC 產品產值</b>	8,524	1.3%	10,435	22.4%	15,026	44.0%	14,676	-2.3%	12,527	-14.6%
全球半導體市場(億美元)及成長率(%)	4,123	-12.0%	4,404	6.8%	5,559	26.2%	5,735	3.2%	5,502	-4.1%

資料來源：TSIA；工研院產科國際所(2023/2)

雖然全球通膨、俄烏戰爭、中國封控等大環境因素影響終端需求，但半導體廠商仍採用最先進製程在市場中互相競爭，包括英特爾、超微、高通、輝達、聯發科等都已陸續採用 4 奈米製程生產，且因先進製程推進，2022 年全球晶圓代工達到年成長高峰，臺灣晶圓代工年產值穩坐全球晶圓代工龍頭。位處半導體產業鏈中游的 IC 製造及下游的 IC 封裝測試都需要相關的檢測設備，台灣 2022 年在半導體整體的營收創新高，產值大幅提升，在晶圓代工和封裝測試的市場中台灣已成為世界排名第一的國家，而主要來自新冠疫情以來，陸續驅動筆電、5G、車用及 HPC 等先進與成熟半導體製程需求，也因此造成近年來半導體面臨的產能不足與排擠問題，未來在高階晶片的需求卻仍可能不足，台積電除完工預計加入量產的台南 3 奈米廠外，高雄及台中也都將新建或擴充新的高階晶片代工產線，而台積電 2023 年上半年整體營運也未如 2022 年同期，目前待下半年 3 奈米貢獻度的提升，以及 5 至 7 奈米訂單陸續回籠。除此之外，受到地緣政治的紛擾，在全球先進製程晶圓廠朝向歐美佈局的同時，預期專業封測廠也會至歐美進行全球化佈局，進一步將帶動半導體相關設備產值與貢獻。

(圖 7) 【台灣晶圓代工製程比重】

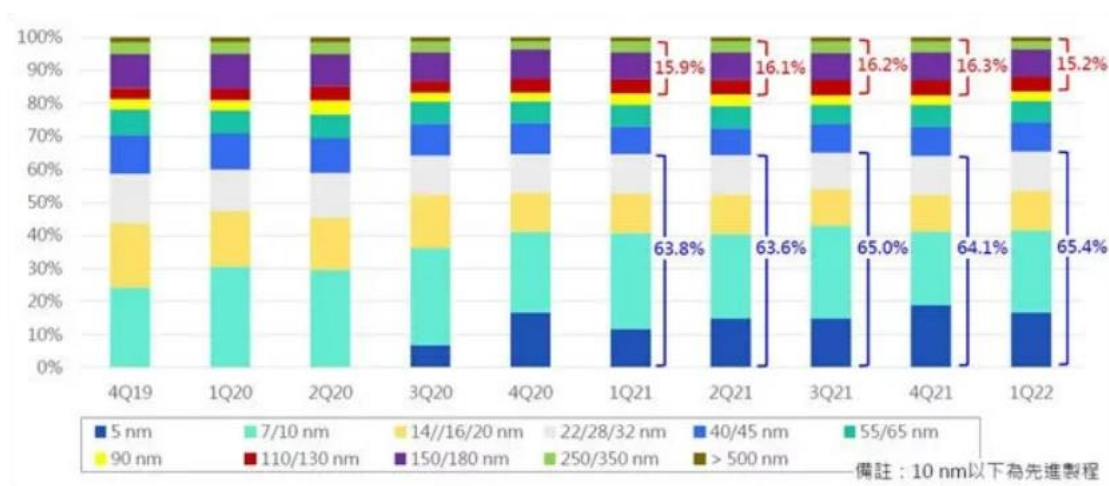

資料來源：MIC (2022/06)

整體來說，短期半導體業因經濟動能趨緩而使行業景氣進入修正階段，供需調整之陣痛難免，但中長期結構性需求已逐漸改變，預期 2023 年下半年庫存去化後，半導體市況逐漸回溫，未來隨著新興科技應用滲透率的提升，包括伺

服务器、資料中心、5G/6G 世代、電動車、工業電子、物聯網、元宇宙、量子電腦等，終端產品搭載半導體的需求也將同步獲得提升，半導體未來將是無所不在，意即未來終端產品價值提升，加上新興科技領域應用將蓬勃發展，例如 ChatGPT 帶動 AI 熱潮，皆將帶動中長期整體半導體業的需求。因此，台美近期合力搶攻先進半導體齊步聚焦高效能、低延遲、低功耗系統電路、AI 運算及新興異質整合半導體等商機，就是看好未來半導體業將隨著新興科技領域百花齊放而持續帶動行業不斷發展。

### c. 半導體設備市場

根據國際半導體產業協會(SEMI)預估，全球市場由於受到晶片需求疲軟以及消費者行動裝置庫存增加影響，下修 2023 年全球晶圓廠設備資本支出，預計將從 2022 年創紀錄的 980 億美元下滑 22%至 760 億美元；2024 年則回彈 21%至 920 億美元，重回 900 億大關。儘管受景氣影響，2023 年半導體業者投資雖看似因應短期景氣逆風保守進行，但在新興應用帶動長期需求看漲下，布局腳步並未停下，明年資本支出可望復甦。

(圖 8)【前端晶圓廠設備支出】

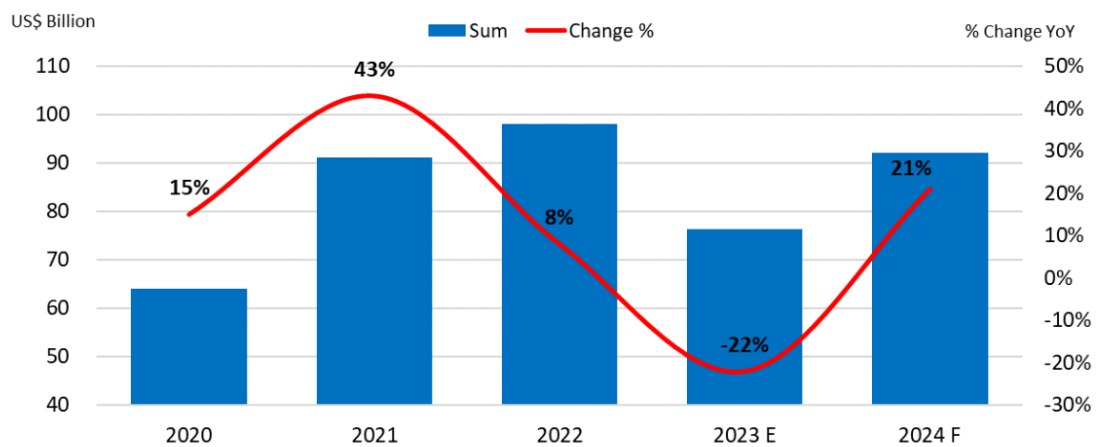

資料來源：SEMI (2023/03)

在台灣半導體產業相關設備的投資方面，台灣半導體產業具有強大的採購動能，根據 SEMI 統計，台灣在 2010 年~2019 年間有高達 7 次是全球最大半導體設備投資區域，未來也朝向在先進製程上布局。從台積電積極在台灣、美國與日本建廠增設產線來看，以台積電 2023 年 4 月 20 日法說會上宣布第一季毛利率、營益率均優於財測高標，全年資本支出預期維持先前下修之 320~360 億美元不變，但仍低於 2022 年資本支出水準。雖然 2022 年 1 月曾預估的資本支出金額將達 400 億~440 億美元，且相較 2021 年增加 33%~46%，如今下修除設備交期挑戰為一大因素外，主要因素之一是基於對短期總體經濟不佳且市場需求疲弱之不確定因素，將適度緊縮資本支出規畫，但資本支出規畫均以客戶未來數年需求及成長為考量。聯電在 2023 年 4 月 26 日的法說會也宣布 2023 年資本支出維持 30 億美元不變，主要資本支出在 28 奈米 12AP6(台南)及 12i P3(新加坡)兩座廠上。台南 12A P6 進度如期，第三季正式量產。由上述及各大國內外半導體廠 2023 年半導體資本支出針對晶片庫存修正而有所調整，但市場產業結構性需求增加，加上 5G、高效運算(HPC)和汽車領域等對半導體應用長期需求驅動下，

促使半導體產業的公司仍維持一定程度的資本支出，預期將帶動明年晶圓廠設備支出復甦。

在經濟部統計處公佈的資料顯示，台灣半導體設備的產值隨半導體廠商持續在台投資高階製程，帶動供應鏈在地化的群聚效應，吸引國際大廠紛紛來台投資建廠，加上近年 5G、物聯網、車用電子等應用晶片需求強勁，半導體業者積極擴廠增加產能，致我國半導體設備產值自 101 年起逐年成長，110 年突破千億規模，達 1,186 億元，較 109 年大增 33.6%。國產半導體設備包含生產及檢測兩大類，其中 110 年生產設備及零件產值 879 億元(占 74.1%)，較 109 年增 42.1%，為主要成長貢獻來源，主因生產設備廠商近年積極投入研發製造，持續接獲國內外大廠訂單所致。而 110 年檢測設備及零件亦年增 14.2%。



## B. 面板產業

### a. 全球面板市場概況

目前全球面板生產廠商，主要以中國大陸的京東方、華星光電、天馬等，韓國則以三星顯示器(SDC)與樂金顯示器(LGD)這二大廠商為主，台灣則是友達光電、群創光電、瀚宇彩晶及日本面板廠有夏普(SHARP)及日本顯示器公司(JDI)為主。陸廠由於政府的高科技政策、廣大內需市場的支持、中央及地方政府高額補助等，促使大陸面板廠商大舉投入，過去京東方、華星光電、惠科和彩虹光電等挾帶政府資源大舉跨入 G8.5、G8.6 與 G10.5 等大世代的生產行列，使面板產業競爭趨於白熱化，也因此使許多營業績效較差的面板廠計畫進行整併。

2019 年產業競爭加劇，中國面板新增產能持續開出，除了中國華星光 11 代廠以及惠科 8.6 代廠加入量產 以外，同時 2018 年新增的面板生產線產能也進入爬坡階段，促使 2019 年全球面板產能供給明顯成長，然需求表現卻持續走弱，主要係因美中貿易戰衝突不斷，並持續進行更嚴格的管制措施，又美國財政刺激效果減弱、中國需求減緩、法國罷工等不利因素，均 影響全球經濟成長動能表現，進一步衝擊面板下游終端需求，故 導致大尺寸面板供過於求問題持續擴大。2020 年起，新冠肺炎疫情在中國爆發，促使中國實施一連串的封城、封省、封閉式管理等嚴格措施，促使中國面板產能供給成長速度減弱，且韓國三星顯示器及 LGD 宣布逐步退出 LCD 面板生產，因此帶動面板價格止跌回升，面板產業景氣呈現好轉態勢。

進入 2021 年，因應新型冠狀病毒肺炎（COVID-19）疫情反覆不定態勢，各國發布一連串封城、限制交通等禁令，進一步衍生出宅經濟需求，包括在家上班、線上購物及居家娛樂等宅經濟以及東京奧運等運動賽事帶動資通訊等 3C 產品需求，其中，對於顯示器面板更是不可或缺，推升動能尤為強勁，帶動整體需求持續成長，此外，供給面則由於驅動 IC、時序控制 IC、玻璃基板、偏光板處於缺貨或供應吃緊態勢，促使成長力道明顯走緩，故在供需轉佳下推升面板價格持續上漲，顯示 2021 年上半年面板產業景氣持續成長熱絡。不過下半年起，面臨宅經濟效應逐漸減弱，加上提前消費的情況造成電視買氣已有減弱，同時玻璃基板、偏光板新產能逐漸開出，缺貨情況已有緩解，導致部分電視面板價格自 8 月上旬開始由高點反轉，第四季更有全面走跌態勢，不過就全年而言，在面板價格大幅上漲以及需求成長帶動下，2021 年相關業者獲利大幅成長。

2022 年起，隨著俄烏戰爭爆發，俄羅斯與歐美國家的相互制裁動作，更進一步推升各項原物料價格上漲，對電視等終端產品消費力道明顯衝擊，又中國面臨新冠肺炎疫情新型變異株 Omicron 侵襲，在中國政府採取動態清零的政策，進一步衝擊中國消費力道表現，因此在需求面疲弱力道高於預期下，全球終端業者庫存去化緩慢，故促使面板價格持續大幅走跌，導致全球主要面板業者陷入虧損困境，因此促使中國、台灣面板業者進行大幅度減產動作因此各業者透過積極大幅度減產以降低供給，其中台灣友達更有近 50% 的減產幅度，三星顯示器則在 2022 年 6 月底全面退出 LCD 面板生產，促使全球面板供給已有明顯降低之情況，因此促使 2022 年第三季全球大尺寸面板業產能利用率跌至 78%，儘管第四季因部分短暫的庫存回補動作，使得產能利用率小幅提升至 82%。然 2023 年起，除了在俄烏戰爭與通膨問題持續，以及進入產業淡季終端庫存去化問題仍大，導致產利用率降至 73%，為近六季的低點，而預估 2023 年第二季由於電視面板庫存去化逐漸完成，加上中國已逐漸進入疫情流感化階段，促使內需消費有所提升，因此 618 購物節已有積極備貨態勢，因此估計 2023 年第二季我國大尺寸 TFT-LCD 面板業已有復甦之態勢，除了帶動液晶電視面板價格上漲以外，產能利用率更進一步上揚至 79% (下圖)。整體而言，在歷經 2022 年產業經營環境在業者大幅減產動作下，有利於供需結構的優化，促使 2023 年上半年全球大尺寸 TFT-LCD 面板產能利用率已呈現落底回升態勢，將有利於產業景氣逐步回溫。

### 【全球大尺寸 TFT-LCD 面板業產能利用率變化趨勢】

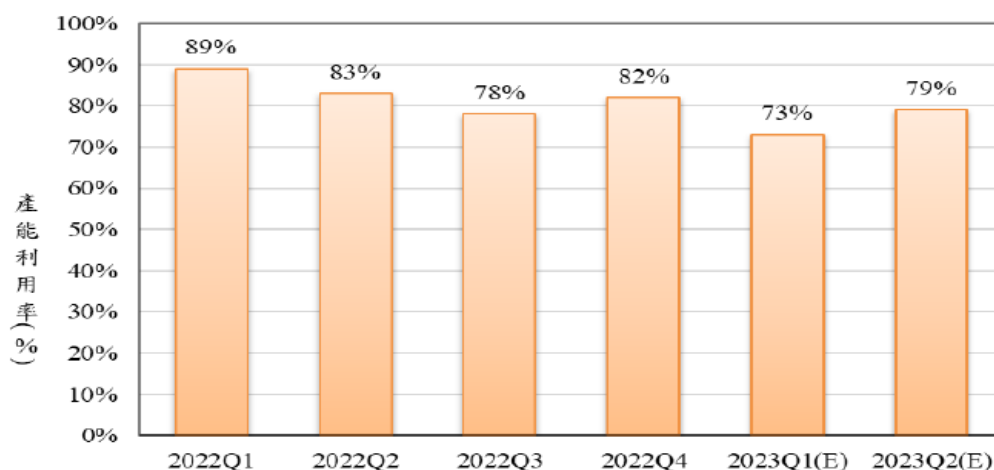

資料來源：J.P.Morgan，台灣經濟研究院產經資料庫整理(2023/05)

在面板價格方面，2021 年在宅經濟效應發展，下游拉貨力道強勁，加上上游零組件，驅動 IC、玻璃基板等均有價格調漲動作，更因面臨半導體缺貨，導致出現客戶重複下單問題，因此推升筆記型電腦 (NB)、液晶監視器 (MTR)、液晶電視 (LCD TV) 面板價格均有大幅上揚態勢，不過 2021 年下半年起，面臨宅經濟逐步消退，加上俄烏戰爭推波助瀾下，通膨問題自 2022 年開始擴大，導致消費需求走弱，促使各面板價格均同步呈現明顯下跌走勢，2022 年面板價格較 2021 年大幅下滑，面板價格市場表現不佳。2022 年 11 月以來，受到面板大幅度減產效應發酵，加上庫存去化逐漸完成，促使面板業者接獲部分急單，尤其以電視面板較為明顯，故促使 55 吋電視面板價格已有回升動作，2023 年 4 月更進一步上揚至 93 美元，而 14 吋 NB 面板及 27 吋液晶監視器面板價格相繼出現止跌情況，故整體而言，2023 年第一季我國大尺寸 TFT-LCD 面板業雖仍未擺脫虧損困境，但已有虧損收斂之態勢，面板價格出現改善之態勢。

### 【全球主要大尺寸面板產品價格變化趨勢】

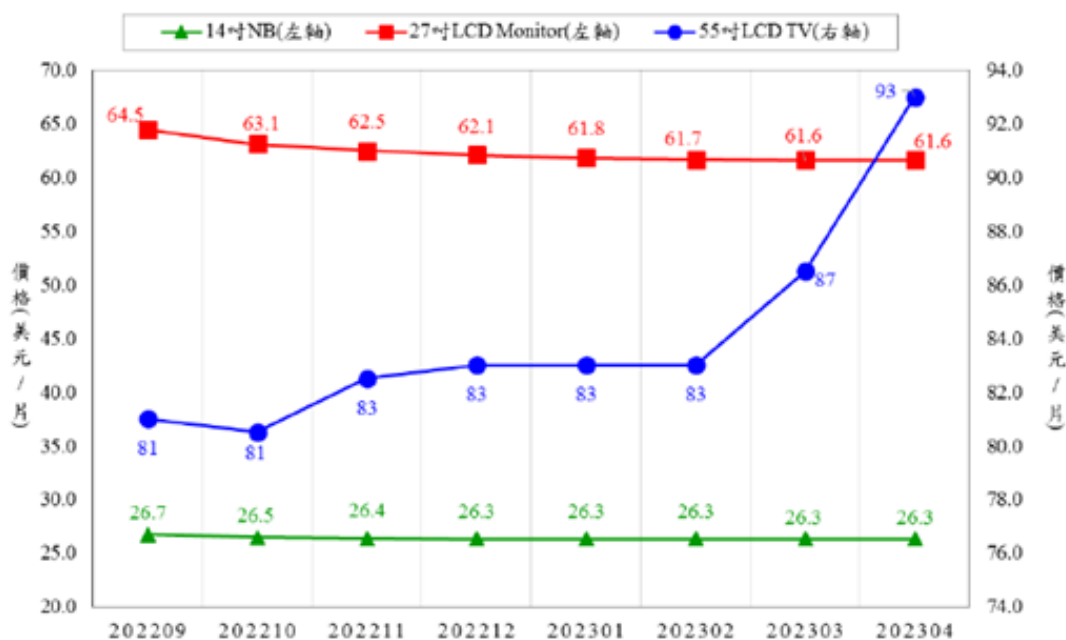

資料來源：Witsview，台灣經濟研究院產經資料庫整理 (2023/04)

另外，根據市調機構 TrendForce 的調查，展望 2023 年面板產業的市況，5 月份 TV 面板價格將全面上漲，估 32 吋將調漲 1 美元、43 吋調漲 2 美元、55 吋調漲 10 美元、65 吋調漲 12 美元，75 吋調漲 11 美元。即便大陸 618 促銷需求備貨接近尾聲，電視面板需求逐漸回復常態，在面板廠先前嚴控產能利用率效益發酵下，電視面板價格全面強勢走揚，主流規格 55/65 吋產品至少漲 9%，並拉出一波連續三個月揚升走勢，顯示產業最壞情況確定已過。

#### b. 台灣面板市場概況

在面板事業中，早期為了造就台灣成為全球第一大供應國，將平面顯示器列為策略性重點產業，除推動「兩兆雙星」產業發展計畫，亦將影像顯示產業列為行政院「挑戰 2008：國家發展重點計畫」之範圍，然而平面顯示器之自動化系統自給率僅占 3.5%，嚴然是不足，而國內平面顯示器的業者在品質、生產成本合理化與提高利潤的多重考慮下，對製程的自動化意願是很高的，而帶動了需求。

根據市調機構 IHS Technology 報告指出，2018 年全球前五大 TFT-LCD 大尺寸面板出貨數量廠商，依次為京東方、LGD、群創光電、友達光電及 SAMSUNG DISPLAY，五大廠的全球市占率各約 27.0%、17.1%、16.9%、13.2% 與 6.8%。2019 年至 2020 年間，由於產能過剩成為新常態，廠商力求轉型突破，如友達積極發展 8K TV、車用、電競、醫療等利基市場；群創則積極擴展電視整機業務，以及布局 8K TV、車用、公共顯示器等應用領域，並與 Sharp 的全球品牌做整合行銷，打造一條龍的生產與銷售的模式。後來因為美中貿易及晶片戰爭，中國原以補貼積極擴廠擴大產能的政策已轉向，少了政府的補貼，中國顯示器的製造廠無法再以價格市占，沒有價格利基的誘因下，市場上的需求開始轉向品質較好的台灣；2020 年下半年遭逢疫情影響，帶動居家上班和居家上課的需求大增，台廠擁有高品質的顯示器出貨量明顯的增加。2021 年上半年市場的需求冷暖差異極大，上半年仍承接 2020 年延伸的強勁需求，但也衍生出更嚴重的缺貨問題，除自身的產能外還有外在的因素影響，例如上游的驅動 IC、偏光板等缺貨，又遇到全球貨運塞港的問題，因此顯示器面板出現供不應求的態勢，面板價格更持續大幅成長。2021 年下半年起，面臨宅經濟效應逐漸減弱，加上提前消費的情況造成電視買氣已有減弱，同時玻璃基板、偏光板新產能逐漸開出，缺貨情況已有緩解，導致面板價格由高點反轉走跌，不過就全年而言，在面板價格大幅上漲以及需求成長帶動下，全年平面顯示器產值仍創新高。

2022 年面臨全球經濟環境不佳，包括俄烏戰爭爆發、通膨問題擴大、中國封城等不利因素下，加上疫後宅經濟效應明顯減弱，因此造成 2022 年面板需求明顯衰退，產品價格則大幅下跌，故 2022 年台灣顯示器面板業在價量齊跌的情況下，導致產值及銷售值均同步呈現大幅衰退態勢，縱使三星退出 LCD 面板事業的生產，有利減低供過於求幅度，面板價格跌幅在年底趨緩，不過因終端庫存去化因需求不佳影響，相較 2022 年同期仍大幅下跌。2023 年第一季台灣顯示器面板業價量仍明顯低於 2022 年同期，促使生產值與銷售值年增率衰退幅度持續較 2022 年擴大，分別高達 23.24% 及 44.87%，產業景氣仍陷入明顯衰退困境(下圖)，預期 2023 年下半年台灣顯示器面板製造業在庫存回補需求增加，以及電競、車用、工控、醫療、電子紙等利基應用市場需求回溫帶動下，面板價格也

將有逐步復甦態勢。

【台灣顯示器面板製造業之產銷值變化趨勢】

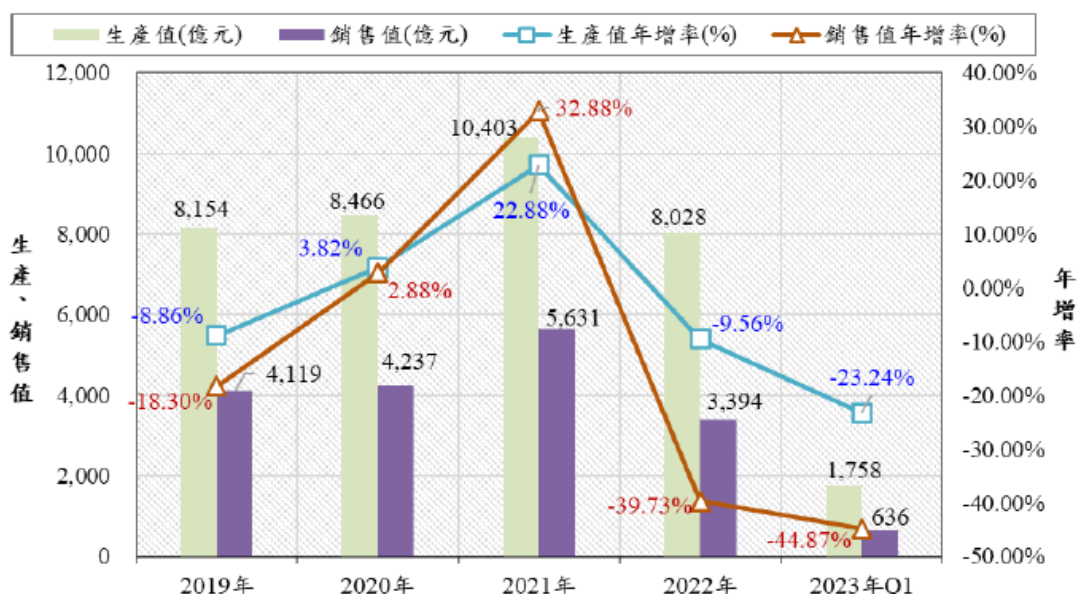

資料來源：經濟部工業生產統計磁帶資料，台灣經濟研究院產經資料庫整理(2023/05)

雖然液晶顯示器的需求雖然趨緩，但在高階顯示器的需求仍在，友達預計在后里新建 8.5 代線建廠計畫，以因應高階面板的需求，預期未來將可望提升該公司在高階市場的競爭優勢，包括大型化、高值化、曲面、窄邊框及車用等高價值產品，或者元宇宙、自駕車、AI+等相關新興市場。群創法說會也宣布資本支出預計 225 億元，主要是用來技術升級、自動化及效能改善等投資，可望為國內面板設備供應鏈廠商帶來新機會。

### c. 面板設備市場

在顯示面板技術發展上，液晶顯示器（LCD）產業步入成熟期，LCD 投資將以提升產能、降低成本為主要訴求。目前全球顯示器設備技術發展上，日本掌握顯示器關鍵製程，包括曝光、蝕刻、鍍膜等設備，尤其是 OLED 蒸鍍設備，日本廠商更是重要量產設備的供應者。根據市場研究機構 DSCC 數據顯示，2022 年顯示設備支出為 120 億美元，下降 9%，其中 OLED 為 59 億美元，成長 21%，LCD 為 61 億美元，衰退 26%。隨著主流廠商縮減產能或擴張進度放緩，2023 年顯示設備支出將下降了 63%至 44 億美元，其中，OLED 資本支出預計將下降 60%，LCD 資本支出下降 67%，這是自 2012 年以來顯示設備支出新低點。然而，隨著 OLED 廠商將成長機會轉向 IT 市場，根據 DSCC 預測，2024 年顯示設備資本支出市場將成長 90%，達到 83 億美元，其中 OLED 資本支出預估將成長 127%，LCD 資本支出成長 47%。全球顯示器大廠將 OLED 視為主流技術發展，因此，近年 OLED 市場雖然受疫情影響而下滑，但 OLED 投資亦持續進行，占全球顯示器設備市場有一定份額。未來更新的技術是 Micro LED，目前各國大廠積極投入 Micro LED 研發，但目前 Micro LED 在數百萬、數千萬畫素量級、微米尺度等級，所面臨生產製程均勻度控制、轉移組裝良率等關鍵技術瓶頸尚待突破，預估今年有機會進入量產階段。根據研究調查機構集邦科技（TrendForce）報告指出，蘋果已經將導入 Micro LED 技術於消費性電子產品之

中，預計 2024 年將首先搭載於 Apple Watch。受惠於 Apple 率先應用，2026 至 2030 年 Micro LED 技術應用範圍則有機會擴大至 AR 眼鏡、手機、車用顯示等裝置，也意味著商機即將成形。

綜觀全球顯示器設備市場，OLED 已逐漸成為主流，韓國面板廠商掌握主要 OLED 產能占比，而 OLED 設備則以日本、美國、韓系廠商為主。但 DSCC 於 2022 年 10 月發佈預測稱，在 OLED 面板領域，中國在政府的支持下，獲得鉅額的補貼，京東方科技集團(BOE)和華星光電技術(CSOT)自 2019 年起前後啟動大幅增產，正在猛追韓國。DSCC 也表示在 2023 年因來自智慧手機、電視的需求將大幅減少，因此預估 2023 年 Q1 全球 OLED 面板出貨額將較去年同期大減 24%，其中智慧手機用出貨額預估將大減 21%，電視用預估將大減 39%，其他類別預估將減少 2 位數。而 SDC 在 Q1 將持續稱霸 OLED 面板市場，不過出貨額市占率預估將下滑至 54%，LGD 市占率預估將萎縮至 20%，京東方則預估將成長至 15%。

## (2) 產業上、中、下游之關聯性

本公司屬於 AOI 設備產業鏈中、上游服務提供者，除了系統模組的開發與製造外，也包含將各機件的全機整合。

茲就 AOI 設備產業供應鏈的上中下游關聯性表達如下：

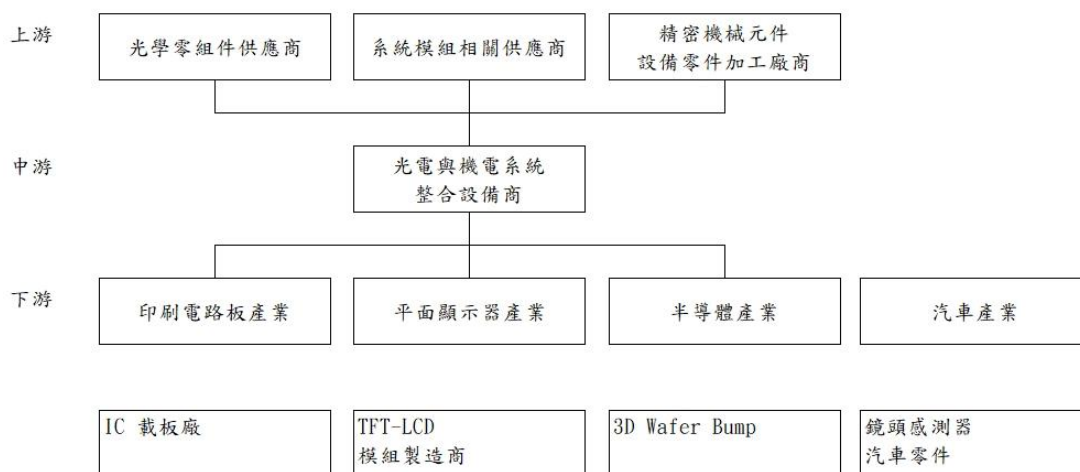

## (3) 產品之各種發展趨勢及競爭情形

### A. 產品發展趨勢

AOI 設備朝自動化與高速發展的臺灣半導體產業在全球占有舉足輕重的地位，尤其是晶圓製造產能需求極高，但目前我國的晶圓廠商在進行瑕疵檢驗時，主要仍採人工檢測，加上半導體製程手續繁多，全程檢測費時又費力，因此通常只能採取抽檢，檢驗率往往只有約 10%至 15%左右，隨著未來先進製程下晶圓製造成本逐步提升，客戶對於檢驗率的要求將有增無減。本公司生產的 AOI 設備可在製程前中後發現有破損，為客戶產線加強自動化能力、節省人力並提高生產良率。

本公司秉持技術本土化及服務在地化的精神，在目前國內 AOI 設備多為進口的市場中，國外大廠的設備有價格昂貴、維修不易、管銷費用高等缺點，為保證台灣半導體量測設備供應無虞及自給自足能力，工研院量測技術發展中心於 2004



年成立「自動光學檢測設備聯盟」推動國內自動光學檢測設備產業整體發展策略，經濟部更於 2021~2022 年匡列 2.5 億預算推動關鍵半導體設備國產化，也帶動國內設備商能力大幅提昇。更為加速台灣產業的轉型升級提出「智慧機械」、「亞洲·矽谷」、「綠能科技」、「生醫產業」、「國防產業」、「新農業」及「循環經濟」等 5+2 產業創新計畫，其中「智慧機械」及為了達成智慧機械產業化及產業智慧機械化。

## B. 競爭情形

本公司自動光學檢測設備在面板、光罩及晶元領域中，其競爭者來自海內外，如來自美國的應用材料 (Applied Materials)、日本的 Shirai、Inspec 及 Takano; 韓國的 ATI 及 Ajuhitek，國內亦有由田科技、牧德科技、鐸友益科技等，惟國外廠商之產品定價昂貴，而且多半不會針對舊型設備開發檢測功能。本公司善用地化及多年產業經驗，提供因應國內客戶個別產線的需求，提出專屬的解決方案，具有高性價比的設備、配合製程之客製化及後勤服務在地化等。

## 3. 技術及研發概況

### (1) 所營業務之技術層次與研究發展

本公司自成立以來即建立研發中心，並設置機構、電控、軟體、光學及演算等不同領域的專業部門，不斷的進行技術創新及精進模組改造能力做為企業永續經營之核心價值，經過多年研發投入後，本公司已具有下列技術能力：

- A. 光學與取像模組開發
- B. 影像瑕疵檢測技術
- C. 動態取像演算能力
- D. 高度客制化製程能力

以上研發技術能力不斷的精進，在檢測精度上的更準確並加上 AI 的判斷使速度上也更快，而高度客制化製程能力使公司能針對客戶的問題作出快速即時的反應。本公司的開發能力也體現在於 2019 年成功於國內晶圓代工大廠導入光罩檢測設備，顯見公司產品之精度及速度獲客戶肯定。

研發管理更是本公司引以為傲的項目，經過多年的研發累積，也成功研發並申請多項的專利權，此外研發中心除了檢測的技術外，也延伸至排除問題開發，即清潔，並持續的關注市場上潛在需求進行開發，加強市場競爭能力。

## (2)研究發展人員及學經歷

單位：人

學歷		110 年度		111 年度		112 年截至 5 月底	
		人數	比率(%)	人數	比率(%)	人數	比率(%)
學歷 分布	博士	—	—	—	—	—	—
	碩士	10	71	11	69	12	71
	大學(專)	4	29	5	31	5	29
	高中(含)以下	—	—	—	—	—	—
合計		14	100	16	100	17	100
平均年資(年)		3.3		2		2.5	

## (3)最近五年度每年投入之研發費用

單位：新臺幣仟元

年度	107 年度	108 年度	109 年度	110 年度	111 年度
研發費用	註 1	註 1	8,659	11,801	23,217
營收淨額	註 1	註 1	118,367	224,833	157,856
占營收淨額比例	註 1	註 1	7.32%	5.25%	14.71%

註 1：本公司於 108 年度以前，營業費用未拆分銷管研費用，故無研發費用資訊。

## (4)最近五年度開發成功之技術或產品

年度	發展之技術主軸與主要成果
107 年	API (Auto Panel Inspection) 、
108 年	DUV 光罩表面檢查機
109 年	Mura AOI
110 年	EUV 光罩表面檢查機
111 年	AOI 檢查機 + 清潔

## 4.長、短期業務發展計畫

### (1)短期發展計畫

#### A. 持續深耕台灣市場，擴大客戶群

目前本公司涵蓋光罩及面板等產業，未來預計持續投入新產品研發，提升、擴大事業規模，及提高品牌能見度。

#### B. 提升品質，掌握市場需求

繼續提高產品品質及服務標準，積極研發新產品與新技術以提高附加價值，同時也瞭解市場客戶需求，提供尚未被滿足的市場，為此市場客戶提供產品的優良品質及生產成本降低的價值。

#### C. 強化內部營運管理

導入全面電腦化的作業系統，逐步朝向無紙化作業，並簡化工作的流程。也積極培訓各部門的管理人才，提高管理績效，厚植公司的人力資源，未來也積極

推動公司上市、櫃，以吸引人才，使公司的營運更為穩健。

D. 完善財務結構，增加籌資管道

推動公司進入資本市場，獲取長期資金藉以經營及擴張公司的營運規模，同時也積極配合政府的相關計畫，獲得政府補助開發及租稅減免。

(2) 長期發展計畫

A. 拓展海外市場

除深化並拓展台灣之市場外，本公司亦將積極尋找東南亞及歐美市場的潛在合作夥伴，積極與國外廠商建立合作關係，建構下一波高度成長來源。

B. 積極培育人才

確保永續經營，招募在機械工程、電機電子工程、光電工程、邏輯演算法、軟體等專業領域的優秀人才，並針對員工職涯規劃需求，搭配公司的展望，具體提供培育課程，以提升員工的專業或管理的技能，也使組織的工作績效增加。公司也將建立一套企業組織的人才培育標準體系，並導入職能模型或相關管理工具。人才的培育可增加員工感受被重視，進而提升員工對企業文化的認同，可減少人才的流失。

C. 健全財務規劃

持續獲利創造穩定營運資金，搭配金融機構以及資本市場多元籌資管道，挹注未來發展所需資金；並加強公司全面性的財務規劃，降低營運風險，提升市場競爭優勢。

(二) 市場及產銷概況

1. 市場分析

(1) 主要商品(服務)之銷售(提供)地區

單位：新臺幣仟元；%

區域別 \ 年度	110 年度		111 年度	
	金額	比重(%)	金額	比重(%)
內銷	188,625	83.90	157,802	99.97
外銷(亞洲)	36,208	16.10	54	0.03
合計	224,833	100.00	157,856	100.00

## (2)市場占有率

本公司為專注在研發光學檢測設備之專業廠商，111 年度銷售之產品主要國內市場，其中也以半導體的領域占有約 86%，在半導體品質檢驗設備部份，是採非接觸式機器視覺檢測方法，並運用光學感測元件擷取影像後，經特殊演算法進行物件缺陷檢查或尺寸精度等量測，目前國內的競爭者有由田、錫友益、晶彩科技，國外則是有日商愛德萬、美商泰瑞達及美商應用材料。

依工研院產科國際所的研究資料統計，2022 年全球 AOI 設備的規模約有 10 億美金，本公司在全球的市占率約 0.52%，仍有極大的成長空間。

## (3)市場未來之供需狀況與成長性

市場調查研究機構 IDC 指出，全球半導體產業在經歷 2020 與 2021 年的成長之後，2022 年受到烏俄戰爭、中國封城、高通膨以及市場需求變動等因素影響，景氣急遽下滑，智慧型手機、筆記型電腦、平板、電視、顯示器等消費電子產品的需求大幅降低，供應鏈庫存水位增加，惟隨著半導體庫存調整，預估全球半導體市場將在 2023 年第二季觸底，並從第三季開始恢復，預估第四季營收將呈現增長。IDC 認為，半導體市場將在未來 5 到 7 年以 4.5~5% 的複合年增長率增長，尤其在汽車產業和工業的表現將優於其他產業。預估 2023 年全球半導體市場規模將達 5,610 億美元，比 2022 年整體市場 5,930 億美元下滑 5.3%。但隨著產業景氣在今年第二季觸底；預估 2024 年將出現 15.1% 雙位數成長率，市場規模達 6,460 億美元，其中大部分的產值將來自於晶圓代工產業。

SEMI（國際半導體產業協會）在 2023 年初公布的最新季度全球晶圓廠預測報告中指出，2022 年全球前端晶圓廠設備支出總額將較 2021 年成長 8%，達 980 億美元的歷史新高，再次出現連續 3 年大漲的榮景。這波的成長除了成熟製程晶片短缺外，還包括高階製程的應用和需求增加，促使半導體廠對於長期成長的資本投資持續的增加，進而帶動半導體設備市場的擴張。

根據 SEMI 的預估，2023 年將會下跌至 760 億美元，2024 年再成長至 920 億美元。主因是許多新應用推升半導體產業擴充產能，然而消費電子需求滑落，2023 年各大半導體廠都將縮減資本支出或是推延相關資本支出，故導致半導體設備支出呈現整體衰退。

本公司生產的自動光學設備在增加檢驗速度之餘，更能檢出極細微的污點，進而有效提升生產良率，提高客戶的生產效率與品質，促使客戶能創造更高的產品附加價值，進而增加本身產品在市場上的優勢，更具競爭力。

## (4)公司競爭利基及發展遠景之有利、不利因素與因應對策

本公司並非台灣傳統的 AOI 設備製造商，是以研發為主的設備商，著重在專屬領域的技術研發，不斷的精進。且可依客戶實際的需求規劃並設計 AOI 整機或是模組設備。以下羅列本公司相關之競爭利基：

### A. 本土化及專業的服務

本公司所發展之產品皆為自行設計、開發與直接生產，當客戶有其特別需求時，都可以配合在軟、硬體上的適度修改，量身為客戶開發專屬的設備或是模組，加強客製品產品的競爭力。本公司也有專屬的客服部門，能夠在客戶反應問題當下，即時的作處置。

## B. 與客戶建立策略夥伴關係，長期關係穩固

本公司致力於提供專屬及完整的解決方案協助客戶進行自動化的轉型，除了整機的 AOI 設備外，也可以開發模組產品可應用在客戶原有的製程上，減少在自動化過程中的成本，並同時協助客戶對供應商的原料品質進行檢驗，除了提高客戶的品質外，也可開發客戶上游的供應商成為本司的客戶，作到整體一站式的服務，加深與客戶間的夥伴關係。

## C. 自主研發的研發團隊，競爭者進入門檻高

本公司是以研發為導向的公司，並且有專屬的機構、電控、光學及軟體研發人員，針對每個客戶不同的需求作規畫與設計，各專屬領域的研發人才皆持續進行招募，以及擴充團隊研發量能量，目前也取得多項認證以及專利，持續專注發展創新科技之核心競爭力。

## (5) 發展遠景之有利、不利因素與因應對策

### A. 發展遠景之有利因素

#### a. 檢測需求持續擴大

電子產業的發展趨勢為電子元件愈來愈輕薄短小，晶片也愈做愈小；另深受少子化影響，人員招聘也困難，再加上透過智慧機械設備可減少因人力疲勞而產生漏檢的人為因素，且機械設備檢驗的速度也比人力快又精準，故未來對精密量測與檢測的依賴及需求也持續提高。

#### b. 產業進入門檻高

因為 AOI 設備需要整合精密機械、電控設備、光學模組及軟體模組等四方面的技術，同時也需要各單位的相關配合，因此成功進入此領域的廠商不多。

#### c. 自有研發團隊

本公司是由一群在半導體、面板及觸控面板設備業有 10 年以上經驗的研究團隊所組成，其專門研究開發視覺相關檢測設備及相應搭配之精密平台、自動化設備、高速影像檢測、客制化影像模組，已經成功開發出多項的專利技術，並取得國內大廠的驗證。

### B. 發展遠景之不利因素

#### a. 產業特性導致營收認列期間較長且不固定，不利營運資金規劃

設備業在設備銷售過程皆須通過客戶驗收通過後才能完整認列營收，尤其在新機種導入時，更需要較長時間且無法確定之驗收期間，因此隨著營收規模增加，恐將面臨大量的營運資金準備。

#### 因應對策

本公司為降低營運資金壓力，除針對不同客戶制定不同的收款策略外，也會依生產進程向客戶收取訂金、交機款及尾款等方式，分階段收取資金，穩定公司之金流。

此外也透過向金融機構融資或是進入資本市場等方式，透過增資等多元籌措管道，滿足公司營運成長所需資金。

## b. 專業人才招募不易

近年來科技產業職務短缺連年攀升，包括中國等地也積極扶持該產業，透過高薪挖腳科技人才，也導致不少人才西進出走，再加台積電等大廠也擴廠並走入校園大舉招聘即將應屆畢業的科技人才，本公司，在業界之名聲不如科技大廠，因而人才招募相對不易。

### 因應對策

為提升公司吸引力，硬體方面，在新化的新建廠房預計於 2023 年底完工並視時機陸續遷入，可提供員工更為舒適的工作環境，此外也建立良好之薪酬、紅利及員工認股制度，並提供新人紮實的教育訓練，增加新進員工的留任率及向心力，並持續提升員工自身實力。

## 2. 主要產品之重要用途及產製過程

### (1) 主要產品之重要用途

本公司主要係提供 LCD 及半導體製程中的利用高速高精度的影像檢測設備商之廠商，在 LCD 製程中，以前透過人力檢查的生產方式，成本較高且生產的速度較慢，若將原設備升級，額外增加檢測模組代替人力，可改善人力檢驗遺漏的缺失，也可大大的提升檢驗速度；在半導體領域中，隨著積體電路（IC）與半導體製程的進展，晶片體積也愈作愈精密，要透過人力抽檢是愈來愈不可能，唯有透過機械設備取代人力的生產智慧化，才能提高生產的品質，減少瑕疵的產出與降低人力成本。

### (2) 產製過程

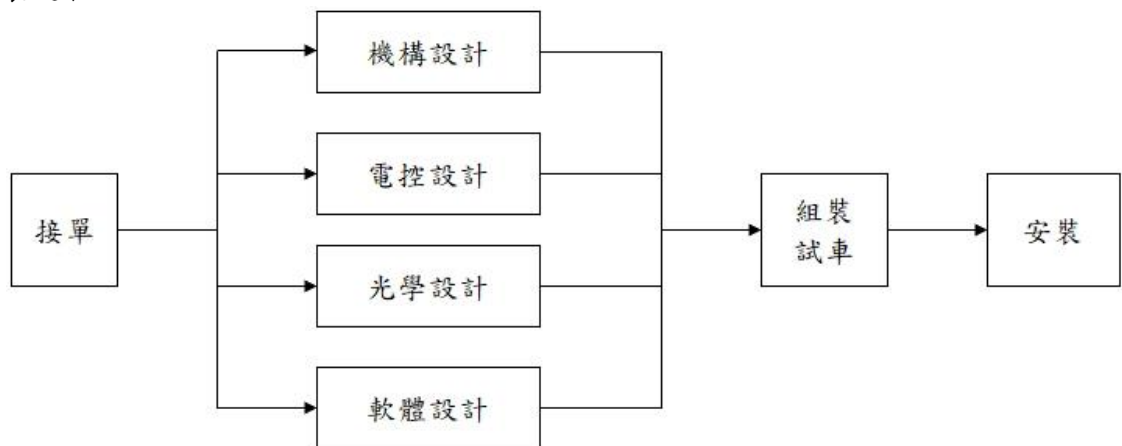

## 3. 主要原料之供應狀況

本公司生產的 AOI 設備，其主要料件可分為機構件、光學件、加工件及軟體，與主要原料進貨廠商多為長期且持續合作關係，配合關係良好，供貨情形穩定，且本公司對於主要零組件都會有二間以上的合作廠商，避免過度對單一供應商的依賴，儘管近期因為晶片短缺導致部份料件的供貨吃緊因而交期變長，但仍未出現斷料之情事發生

#### 4.最近二年度主要產品別或部門別毛利率重大變化之說明

##### (1)最近二年度毛利率比較表

單位：新臺幣仟元；%

項目	110 年度			111 年度			毛利率變動率 (%)
	營業收入	營業毛利	毛利率 (%)	營業收入	營業毛利	毛利率 (%)	
影像檢測設備及模組	218,341	120,762	55.31	154,222	100,707	65.30	18.06
其他	6,492	2,267	34.92	3,634	582	16.02	(54.12)
合計	224,833	123,029	54.72	157,856	101,289	64.17	17.27

##### (2)毛利率變動率達 20%以上之說明：

A.影像檢測設備及模組：因二年度毛利率變動比率未達 20%，故不擬深入分析。

B.其他：本公司其他產品別項目主要為零件商品買賣、維修及研發服務收入，故其非屬本公司之主要營收來源，占本公司各年度整體營收比重 2%~3%之間不等，比重甚微，故不擬深入分析。

##### (3)如為建設公司或有營建部門者，應列明申報年度及前一年度營建個案預計認列營業收入及毛利分析，說明個案別毛利率有無異常情事及已完工尚未出售之預計銷售情形：不適用。

#### 5.主要進銷貨客戶名單

##### (1)最近二年度任一年度中曾占進貨總額百分之十以上之供應商名稱及其進貨金額與比例，並說明其增減變動原因

單位：新臺幣仟元；%

項目	110 年度				111 年度			
	名稱	金額	比率(%)	與發行人之關係	名稱	金額	比率(%)	與發行人之關係
1	弘翔精密	13,484	20.50	無	弘翔精密	7,685	9.39	無
2	其他	52,277	79.50		其他	74,139	91.61	
	進貨淨額	65,761	100.00		進貨淨額	81,824	100.00	

##### 變動說明：

A.111 年公司整體進貨金額較 110 年增加 16,063 仟元(24.43%)，公司主要為接單後才生產並採購，因客戶的需求增加，及部份精密電子零件供應商交期較長，需提前備貨，致公司整體的進貨金額增加。

B.弘翔精密主要進貨品項為電子零件的黑白相機及雷射感應器，且為機台主要之電子設備，因供應商交貨期太長，故尋求並建立與其他供應商的配合，致進貨金額減少。

(2)最近二年度任一年度中曾占銷貨總額百分之十以上之客戶名稱及其銷貨金額與比例，並說明其增減變動原因

單位：新臺幣仟元；%

項目	110 年度				111 年度			
	名稱	金額	比率(%)	與發行人之關係	名稱	金額	比率(%)	與發行人之關係
1	A	159,250	70.83	無	A	116,038	73.51	無
2	聯得	35,882	15.96	註 2	B	18,500	11.72	無
3	B	—	—	無	C	16,109	10.20	無
4	C	21,630	9.62	無	其他	7,209	4.57	
5	其他	8,071	3.59					
	銷貨淨額	224,833	100.00		銷貨淨額	157,856	100.00	

註 1：已與該客戶簽訂保密合約。

註 2：深圳市聯得自動化裝備(股)有限公司民國 110 年度為對本公司具重大影響力之公司

變動說明：

- A. A 公司為國內半導體廠，受國際市場需求減少，原資本支出基於需求變化而設備需求延遲致銷貨收入減少。
- B. 中國聯得主要為光電設備、模組及零件，因受疫情影響及電子產業受美國多方的管制，致其終端客戶需求減少，進而影響減少資本支出。
- C. B 公司為國內半導體廠，係本公司之新客戶。
- D. C 公司為國內面板製造廠，受終端客戶需求減少，刪減資本支出或推延資本支出計劃致銷貨收入減少。

#### 6.最近二年度生產量值與銷售量值

##### (1)最近二年度生產量值表

單位：PCS；新臺幣仟元

年度 產品項目	110 年度			111 年度		
	產能	產量	產值	產能	產量	產值
影像檢測設備及模組	註 1	49	218,341	註 1	36	154,222
其他	註 1	812	6,492	註 1	489	3,634
合計	註 1	861	224,833	註 1	525	157,856

註 1：本公司係 AOI 設備之研發設計、製造與銷售之公司，除少數電子零件之買賣外，主係投入人力組裝，故不適用設備產能利用率之計算。

變動說明：

本公司主係採訂單式生產故產量及產值主要係隨客戶下單的需求規格不同而變動。111 年因客戶遞延資本支出致銷量及銷貨金額減少。



## (2)最近二年度銷售量值表

單位：PCS；新臺幣仟元

年度 產品項目	110 年度				111 年度			
	內銷		外銷		內銷		外銷	
	量	值	量	值	量	值	量	值
影像檢測設備及模組	36	185,103	13	33,238	36	154,222	—	—
其他	666	3,522	146	2,970	473	3,580	16	54
合計	702	188,625	159	36,208	509	157,802	16	54

變動說明：

本公司 AOI 機器視覺檢測設備主係採接單式生產，且為客製化的產品，最近兩年度整體銷售量及總銷售值變化，主要係隨客戶的採購需求而增減變動。

## (三)最近二年度從業員工人數

112 年 5 月 31 日；單位：人；%

年 度		110 年度	111 年度	112 年 5 月 31 日
員 工 人 數	管理人員	12	12	12
	研發人員	14	16	17
	其他人員	19	31	35
	合計	45	59	64
平 均 年 歲		35	34	35
平均服務年資		3.3	2	2.5
學 歷 分 佈 比 率 %	博 士	—	—	—
	碩 士	29	24	33
	大 學(專)	71	76	67
	高 中 以 下	—	—	—

## (四)環保支出資訊

1. 依法令規定，應申領污染設施設置許可證或污染排放許可證或應繳納污染防治費用或應設立環保專責單位人員者，其申領、繳納或設立情形之說明

本公司非屬應檢具水污染防治措施公告中之事業種類、範圍及規模，不需檢具水污染防治措施備查；廢水產生量未超過相關法令規範，亦不需設置廢水處理專責人員。

另本公司非屬應申請設置、變更及操作許可之固定污染源公告中之行業或製程，不需設置相關設施及污染防制計畫書，且本公司亦非屬應設置空氣污染防制專責單位公告之事業單位，故未設置專責單位及人員。

2. 公司有關對防治環境污染主要設備之投資及其用途與可能產生效益：無。
3. 最近二年度及截至公開說明書刊印日止公司改善環境污染之經過，其有污染糾紛事件者，應說明其處理經過：無。

- 4.最近二年度及截至公開說明書刊印日止，公司因污染環境所遭受之損失(包括賠償及環境保護稽查結果違反環保法規事項，應列明處分日期、處分字號、違反法規條文、違反法規內容、處分內容)，並揭露目前及未來可能發生之估計金額與因應措施，如無法合理估計者，應說明其無法合理估計之事實：無。
- 5.目前污染狀況及其改善對公司盈餘、競爭地位及資本支出之影響及其未來二年度預計之重大環保資本支出：無。

#### (五)勞資關係

- 1.公司各項員工福利措施、進修、訓練、退休制度與其實施狀況，以及勞資間之協議與各項員工權益維護措施情形

##### (1)員工福利措施與實施情形

本公司為增進員工福利，持續規畫多元員工福利政策，並致力於提升員工的職場環境，從食、衣、住、行、育、樂等方面規劃，以多樣性照顧員工的職場生活，現行之福利措施要項包括：

- A.員工依法加勞保、勞退與健保。
- B.獎金制度健全，包括年終績效獎金、研發／專案獎金。
- C.完整之職前與在職教育訓練。
- D.三節禮金或等值禮品。
- E.員工生日、婚喪之補助。
- F.依法成立職工福利委員會並提撥一定比例福利金，另提供生日、婚喪、三節等福利項目。

##### (2)進修及訓練

本公司為提升員工素質，加強員工之工作效率與品質，於員工任職期間不定期依員工職務需求進行通識、專業、管理、職能等教育訓練或提供進修管道，以期達到培育專業人才及提升員工專業素養。

##### (3)退休制度與實施情形

本公司依據「勞工退休金條例」，如實遵循相關之退休規範，並適用於本國籍員工。本公司員工選擇適用「勞工退休金條例」所定之勞工退休金制度部分，每月按員工薪資總額提撥6%退休金並存入勞工保險局個人退休金專戶，員工退休金之支付依員工個人之退休金專戶及累積收益之金額採月退休金或一次退休金方式領取。本公司自成立至今尚無員工退休之情況。

##### (4)勞資間之協議與各項員工權益維護措施情形

本公司持續提供多種管道以促進勞資雙方之溝通無礙，維持良好之勞資關係。本公司一向以誠對待員工，透過充實安定員工生活的福利制度及良好的溝通環境與員工建立起互信互賴之良好關係。本公司雖未設置產業工會之組織，但已依法成立並定期召開勞資會議，歷年來本公司員工亦能發揮出團隊精神，配合公司決策，彼

此合作無間，使勞資之間充滿和諧的氣氛。公司遵守相關勞動法規、保障員工之合理權益、提供員工安全與健康的工作環境。

2.最近二年度及截至公開說明書刊印日止，公司因勞資糾紛所遭受之損失(包括勞工檢查結果違反勞動基準法事項，應列明處分日期、處分字號、違反法規條文、違反法規內容、處分內容)，並揭露目前及未來可能發生之估計金額與因應措施，如無法合理估計者，應說明無法合理估計之事實

(1)最近二年度及截至刊印日止公司因勞資糾紛所遭受之損失：無。

(2)未來可能發生勞資糾紛所遭受之損失之估計金額與因應措施：本公司無重大勞資糾紛情事，故無須估計未來因勞資糾紛可能遭受之損失。

#### (六)資通安全管理

1.敘明資通安全風險管理架構、資通安全政策、具體管理方案及投入資通安全管理之資源等

(1)本公司資通安全管理架構如下

本公司由總經理室統籌資訊安全及相關政策制定，負責資訊安全政策之核定與管理，並避免外在威脅或未經授權存取、擅改、破壞或不當揭露，且選擇適切的保護措施，將風險降至可接受程度持續進行監控。

(2)資通安全政策

為落實資訊安全管理，公司訂有內部控制制度-電腦資訊處理作業循環及相關資訊安全管理辦法，公司所有同仁應遵照公司頒布的辦法做好自我管理及具備資安意識，同時強化資訊安全管理，確保資料、系統、設備及網路等軟硬體資訊安全。

(3)具體管理方案及投入資通安全之資源

A.在使用者電腦安全管理部份，有專人保管並設定帳號與密碼，依據職能賦予不同存取權限，其離職人員取消所有權限並將敏感性資料備份且在本機適當移除。

B.廠區有設立實體環境門禁控制系統。

C.企業防火牆設備設置，與電子郵件伺服器建置防堵病毒或垃圾郵件進入終端使用者電腦。

D.系統的新增、變更與移除等作業，會執行相對管控機制。

E.資訊資產之使用應有適當層級授權，並規範可安裝的授權軟體。

2.列明最近二年度及截至公開說明書刊印日止，因重大資通安全事件所遭受之損失、可能影響及因應措施，如無法合理估計者，應說明其無法合理估計之事實：無。

二、不動產、廠房及設備、其他不動產或其使用權資產應記載事項

(一)自有資產

1.取得成本達實收資本額百分之二十或新臺幣三億元以上之不動產、廠房及設備

不動產、廠房及設備資料

111年12月31日；單位：新臺幣仟元

名稱	單位	數量	取得年月	原始成本	重估增值	未折減餘額	利用狀況			保險情形	設定擔保及權利受限制之其他情事
							本公司使用部門	出租	閒置		
土地	M <sup>2</sup>	1655	110/6	60,662	—	60,662	新化廠	無	無	無	銀行借款擔保

2.閒置不動產及以投資為目的持有期間達五年以上之不動產：無。

(二)使用權資產

金額達實收資本額百分之二十或新臺幣三億元以上之使用權資產租賃標的名稱、數量、租賃期間、出租人名稱、原始帳面金額、未折減餘額，並揭露其保險情形及租約之重要約定事項：無。

(三)各生產工廠現況及最近二年度設備產能利用率

各生產工廠之使用狀況

工廠	項目	建物面積	員工人數	生產商品種類	目前使用狀況
永康廠		200坪	64	AOI檢測模組設備	正常使用

最近二年度設備產能利用率

單位：PCS；新臺幣仟元

年度	110年度				111年度			
	產能	產量	產能利用率	產值	產能	產量	產能利用率	產值
影像檢測設備及模組	註1	49	註1	218,341	註1	36	註1	154,222
其他	註1	812	註1	6,492	註1	489	註1	3,634
合計	註1	861	註1	224,833	註1	525	註1	157,802

註1：本公司係AOI設備之研發設計、製造與銷售之公司，除少數電子零件之買賣外，主係投入人力組裝，故不適用設備產能利用率之計算。

### 三、轉投資事業

#### (一)轉投資事業概況

111年12月31日；單位：新臺幣仟元；仟股

轉投資事業	主要營業	投資成本	帳面價值	投資股份		股權淨值	市價	會計處理方法	最近年度投資報酬		持有公司股份數額
				股數(仟股)	股權比例				投資損益	分配股利	
仁鐸科技(股)公司	電子材料批發業	10,000	8,517	1,000	46.51%	8,517	—	權益法	(1,483)	—	—

註1：本公司於111年11月8日投資設立仁鐸科技股份有限公司。

#### (二)綜合持股比例

111年12月31日/單位：仟股

轉投資事業(註)	本公司投資		董事、監察人、經理人及直接或間接控制事業之投資		綜合投資	
	股數	持股比例	股數	持股比例	股數	持股比例
仁鐸科技(股)公司	1,000	46.51%	—	—	1,000	46.51%

註：係公司採用權益法之投資。

(三)上市或上櫃公司最近二年度及截至公開說明書刊印日止，子公司持有或處分本公司股票之情形及其設定質權之情形，並列明資金來源及其對公司財務績效及財務狀況之影響：無。

(四)最近二年度及截至公開說明書刊印日止，發生公司法第一百八十五條情事或有以部分營業、研發成果轉移子公司者，應揭露放棄子公司現金增資認購情形，認購相對人之名稱及其與公司、董事、監察人及持股比例超過百分之十股東之關係及認購股數：無。

#### 四、重要契約

契約性質	當事人	契約起迄日期	主要內容	限制條款
授信合約	玉山銀行	短擔+短放及曝險額度： 111/8/10至112/8/10 短期擔保借款：111/8/8至112/8/8	短擔+短放：2,000萬 曝險額度：美金50萬 短期擔保借款：5,000萬	短期擔保借款：公司提供外幣定存單並在其面額九成內撥貸
授信合約	華南銀行	土融：110/6/17至121/6/16 加速投資(建融)：111/8/17至121/8/16 加速投資(週轉金、機械設備)：111/8/17至118/8/16 短擔：111/8/17至112/8/16	土融：4,680萬 加速投資(建融)：23,200萬 加速投資(週轉金、機械設備)：3,996萬 短擔：2,000萬	擔保條件：土地
授信合約	台灣中小企業銀行	短期：111/3/23至112/3/22 長期：111/3/23至116/3/22	短期借款：1,000萬 長期借款：1,000萬	
廠房新建工程	信盛工程股份有限公司	簽約日：111/2/7	合約金額：2億1,500萬	
廠房新建之消防機電工程	信緯機電股份有限公司	簽約日：111/6/22	合約金額：7,500萬	

### 參、發行計畫及執行情形

#### 一、前次現金增資、併購或受讓其他公司股份發行新股或發行公司債資金運用計畫分析

本公司並無併購或受讓其他公司股份發行新股或發行公司債之情事，而本公司有現金增資發行新股之資金運用計畫實際完成日距申報時未逾 3 年者，茲就計畫內容、執行情形及產生效益說明如下：

##### (一)111 年第一次現金增資

##### 1.計畫內容

(1)主管機關核准日期及文號：112 年 1 月 18 日府經工商字第 11200028430 號

(2)計畫所需資金總額：132,090 仟元

(3)計畫資金來源：現金增資發行新股 3,774,000 股，每股面額 10 元，每股發行價格 35 元，總募集金額新臺幣 132,090 仟元。

(4)計畫項目及資金運用進度

單位：新臺幣仟元

計畫項目	預定完成日期	所需資金總額	預定資金運用進度
			111 年第四季
充實營運資金	111 年第四季	132,090	132,090

(5)預計可能產生效益

本次辦理現金增資所募資金額將用於充實營運資金，以因應營運成長需求，強化長期資金穩定度、提升本公司資金運用彈性及營運效能，並提高市場競爭力。

(6)變更計畫內容、變更原因、變更前後效益及變更計畫提報股東會之日期：無此情形。

(7)應刊載輸入金融監督管理委員會指定資訊申報網站之日期：不適用。

##### 2.執行情形

(1)計畫執行情形

單位：新臺幣仟元；%

計畫項目	執行狀況		111 年第四季	進度超前或落後情形、原因及改進計畫
	支用金額	預計	132,090	
充實營運資金	支用金額	實際	132,090	本公司已於 111 年 12 月募得資金，並依原訂計畫於 111 年第四季用以充實營運資金使用，並無執行進度落後情事。
		預計	100.00	
	執行進度 (%)	實際	100.00	
		預計	100.00	

## (2)執行效益

單位：新臺幣仟元；%

年度項目		110 年度 (籌資前)	111 年度 (籌資後)
基本 財務 資料	流動資產	220,157	363,050
	流動負債	159,456	105,938
	負債總額	166,996	250,251
	利息支出	(1,502)	(1,752)
	營業收入	224,833	157,856
	每股盈餘(元)	5.92	3.46
財務 結構	負債比率	57.63	45.95
	長期資金占不動產、廠房及設備比率	211.00	264.57
償債 能力	流動比率	138.07	342.70
	速動比率	109.90	257.12

資料來源：110 及 111 年度係經會計師查核簽證之個別財務報告計算。

本公司為增進長期資金的穩定性，全數用於充實營運資金，以支應日常營運支出，已於 111 年 12 月完成募集，並依計畫執行完畢。在財務結構表現方面，負債比率由籌資前之 57.63% 下降至籌資後 45.95%，長期資金占不動產、廠房及設備比率由籌資前 211.00% 提升至籌資後 264.57%，均相較募集資金前之比率為佳，顯示本公司充實營運資金後，長期資金尚顯充裕，並足以支應不動產、廠房及設備之變化；在償債能力表現方面，流動比率及速動比率均由籌資前之 138.07% 及 109.90%，上升至籌資後之 342.70% 及 257.12%，顯見本公司短期償債能力確有改善趨勢，故本公司財務結構及償債能力自籌資後確實有所改善，本次現金增資計畫之效益應屬合理。

### (二)112 年第一次現金增資

#### 1.計畫內容

- (1)主管機關核准日期及文號：112 年 6 月 14 日府經工商字第 11200028430 號
- (2)計畫所需資金總額：48,000 仟元
- (3)計畫資金來源：現金增資發行新股 800,000 股，每股面額 10 元，每股發行價格 60 元，總募集金額新臺幣 48,000 仟元。
- (4)計畫項目及資金運用進度

單位：新臺幣仟元

計畫項目	預定完成日期	所需資金總額	預定資金運用進度
			112 年第二季
充實營運資金	112 年第二季	48,000	48,000

#### (5)預計可能產生效益

本次辦理現金增資所募資金額將用於充實營運資金，以因應營運成長需求，強化長期資金穩定度、提升本公司資金運用彈性及營運效能，並提高市場競爭力。

(6)變更計畫內容、變更原因、變更前後效益及變更計畫提報股東會之日期：無此情形。

(7)應刊載輸入金融監督管理委員會指定資訊申報網站之日期：不適用。

## 2.執行情形

### (1)計畫執行情形

單位：新臺幣仟元；%

計畫項目	執行狀況		112年 第二季	進度超前或落後情形、原因及改進計畫
充實營運資金	支用金額	預計	48,000	本公司已於 112 年 5 月募得資金，並依原訂計畫於 112 年第二季用以充實營運資金使用，並無執行進度落後情事。
		實際	48,000	
	執行進度(%)	預計	100.00	
		實際	100.00	

### (2)執行效益

單位：新臺幣仟元；%

年度項目		111年度 (籌資前)	112年5月 (籌資後)
基本 財務 資料	流動資產	363,050	456,163
	流動負債	105,938	119,828
	負債總額	250,251	290,434
	利息支出	(1,752)	(733)
	營業收入	157,856	87,679
	每股盈餘(元)	3.46	2.28
財務 結構	負債比率	45.95	43.41
	長期資金占不動產、廠房及設備比率	264.57	265.64
償債 能力	流動比率	342.70	380.68
	速動比率	257.12	285.86

資料來源：111 年度係經會計師查核簽證之個體財務報告；112 年 5 月係為本公司之自結報表計算。

本公司為增進長期資金的穩定性，全數用於充實營運資金，以支應日常營運支出，已於 112 年 5 月完成募集，並依計畫執行完畢。在財務結構表現方面，負債比率由籌資前之 45.95% 下降至籌資後 43.41%，長期資金占不動產、廠房及設備比率由籌資前 264.57% 提升至籌資後 265.64%，均相較募集資金前之比率為佳，顯示本公司充實營運資金後，長期資金尚顯充裕，並足以支應不動產、廠房及設備之變化；在償債能力表現方面，流動比率及速動比率均由籌資前之 342.70% 及 257.12%，上升至籌資後之 380.68% 及 285.86%，顯見本公司短期償債能力確有改善趨勢，故本公司財務結構及償債能力自籌資後確實有所改善，本次現金增資計畫之效益應屬合理。

二、本次現金增資、發行公司債、發行員工認股權憑證或限制員工權利新股計畫應記載事項：不適用。

三、本次受讓他公司股份發行新股應記載事項：不適用。

四、本次併購發行新股應記載事項：不適用。



## 肆、財務概況

### 一、最近五年度簡明財務資料

#### (一)簡明資產負債表及綜合損益表

##### 1.簡明資產負債表

(1)國際財務報導準則(合併)：本公司僅需出具個別財務報表資料，故無合併數字可供揭露。

##### (2)簡明資產負債表-國際財務報導準則(個別)

單位：新臺幣仟元

項目	年度		最近五年度財務資料				
	107年	108年	109年	110年	111年		
流動資產			207,715	220,157	363,050		
不動產、廠房及設備			1,268	61,765	165,827		
無形資產			473	4,355	4,617		
其他資產			5,836	3,501	11,178		
資產總額			215,292	289,778	544,672		
流動負債	分配前		113,413	159,456	105,938		
	分配後		113,413	164,750	111,223		
非流動負債			44,756	7,540	144,313		
負債總額	分配前		158,169	166,996	250,251		
	分配後		158,169	172,290	255,536		
歸屬於母公司業主之權益		不適用	57,123	122,782	294,421		
股本(分配前)			81,000	81,000	151,000		
股本(分配後)			81,000	111,000	151,000		
資本公積			—	—	98,418		
保留盈餘	分配前		(23,877)	41,782	45,003		
	分配後		(23,877)	6,488	39,718		
其他權益			—	—	—		
庫藏股票			—	—	—		
非控制權益			—	—	—		
權益總額	分配前		57,123	122,782	294,421		
	分配後		57,123	117,488	289,136		

資料來源：經會計師查核簽證之財務報告。

註1：本公司自110年度首次採用國際財務報導準則編製，因未滿5年，故107及108年度另編製採用我國企業會計準則之財務資料於(2)簡明資產負債表-我國企業會計準則。

## (3)簡明資產負債表-我國企業會計準則(個別)

單位：新臺幣仟元

項目	年度	最近五年度財務資料				
		107年	108年	109年	110年	111年
流動資產		83,023	84,944	216,201	不適用	
不動產、廠房及設備		1,053	694	1,268		
無形資產		349	599	473		
其他資產		1,020	467	523		
資產總額		85,445	86,704	218,465		
流動負債	分配前	61,076	59,407	105,032		
	分配後	61,076	59,407	105,032		
非流動負債		—	—	43,700		
其他負債		—	—	—		
負債總額	分配前	61,076	59,407	148,732		
	分配後	61,076	59,407	148,732		
股本		43,000	81,000	81,000		
資本公積		—	—	—		
保留盈餘	分配前	(18,631)	(53,703)	(11,267)		
	分配後	(18,631)	(53,703)	(11,267)		
其他權益		—	—	—		
庫藏股票		—	—	—		
權益總額	分配前	24,369	27,297	69,733		
	分配後	24,369	27,297	69,733		

資料來源：經會計師查核簽證之財務報告。

## 2.簡明綜合損益表

### (1)簡明綜合損益表-國際財務報導準則(個別)

單位：新臺幣仟元；每股盈餘新臺幣元

年度 項 目	最近五年度財務資料				
	107年	108年	109年	110年	111年
營業收入			118,367	224,833	157,856
營業毛利			45,343	123,029	101,289
營業損益			23,813	83,122	48,755
營業外收入及支出			4,085	(1,302)	(343)
稅前淨利			27,898	81,820	48,412
繼續營業單位 本期淨利			29,826	65,659	38,515
停業單位損失			—	—	—
本期淨利(損)			29,826	65,659	38,515
本期其他綜合損益 (稅後淨額)			—	—	—
本期綜合損益總額		不適用	29,826	65,659	38,515
淨利歸屬於 母公司業主			29,826	65,659	38,515
淨利歸屬於 非控制權益			—	—	—
綜合損益總額歸屬 於母公司業主			29,826	65,659	38,515
綜合損益總額歸屬 於非控制權益			—	—	—
每股盈餘(追溯調整後) (註2)			2.69	5.92	3.46

資料來源：經會計師查核簽證之財務報告。

註1：本公司自110年度首次採用國際財務報導準則之財務資料，因未滿5年，故107及108年度另編製採用我國企業會計準則之財務資料於(2)簡明資產負債及損益表-我國企業會計準則。

註2：業依111年度盈餘轉增資比例追溯調整流通在外股數。

## (2)簡明綜合損益表-我國企業會計準則(個別)

單位：新臺幣仟元；每股盈餘新臺幣元

年度 項 目	最近五年度財務資料				
	107年	108年	109年	110年	111年
營業收入	81,498	49,555	144,016	不適用	
營業毛利	24,229	12,352	67,632		
營業損益	(21,303)	(33,512)	46,020		
營業外收益及費損	(618)	(1,402)	2,695		
稅前淨利(淨損)	(21,922)	(34,914)	43,325		
繼續營業 單位損益	(21,784)	(35,071)	43,325		
停業單位損益	—	—	—		
本期淨利(淨損)	(21,784)	(35,071)	42,436		
本期其他綜合損益	—	—	—		
每股盈餘(虧損)	(3.70)	(5.46)	3.82		
本期綜合損益總額	(21,784)	(35,071)	42,436		

資料來源：經會計師查核簽證之財務報告。

(二)影響上述簡明財務報表作一致性比較之重要事項如會計變動、公司合併或營業部門停工等及其發生對當年度財務報告之影響：無。

(三)最近五年度簽證會計師姓名及查核意見

## 1.最近五年度簽證會計師姓名及其查核意見

年度	會計師事務所名稱	會計師姓名	查核意見
107年度	聚誠聯合會計師事務所	張逸民	無保留意見
108年度	群智聯合會計師事務所	呂松裕	無保留意見
109年度	群智聯合會計師事務所	呂松裕	無保留意見
110年度	資誠聯合會計師事務所	林永智、田中玉	無保留意見
111年度	資誠聯合會計師事務所	林永智、田中玉	無保留意見

2.最近五年度如有更換會計師之情事者，應列示公司、前任及繼任會計師對更換原因之說明

本公司108年度係因考量公司營運發展及內部管理需求，委轉群智聯合會計師事務所承辦查核簽證業務；110年度係因應辦理股票公開發行規畫，委由資誠聯合會計師事務所林永智會計師及田中玉會計師承辦查核簽證。

(四)財務分析

1.國際財務報導準則(合併)：本公司僅需出具個別財務報表資料，故無合併數字可供揭露

2.國際財務報導準則(個別)

年 度 分析項目		最近五年度財務分析				
		107年	108年	109年	110年	111年
財務結構(%)	負債占資產比率			73.47	57.63	45.95
	長期資金占不動產、廠房及設備比率			8,034.62	211.00	264.5
償債能力(%)	流動比率			183.15	138.07	342.70
	速動比率			129.08	109.90	257.12
	利息保障倍數			26.52	55.47	28.63
經營能力	應收款項週轉率(次)			5.14	4.07	1.95
	平均收現日數			71	90	187
	存貨週轉率(次)			1.73	2.00	0.92
	應付款項週轉率(次)			3.85	3.96	2.36
	平均銷貨日數			211	183	395
	不動產、廠房及設備週轉率(次)		不適用	120.66	7.13	1.39
	總資產週轉率(次)			0.78	0.89	0.38
獲利能力	資產報酬率(%)			20.33	26.48	9.57
	權益報酬率(%)			70.66	72.99	18.46
	稅前純益占實收資本比率(%)			34.44	101.01	32.06
	純益率(%)			25.20	29.20	24.40
	每股盈餘(元)			2.69	5.92	3.46
現金流量	現金流量比率(%)			21.76	25.75	(9.25)
	現金流量允當比率(%)			(15.64)	(1.59)	(9.14)
	現金再投資比率(%)			24.73	32.30	(3.46)
槓桿度	營運槓桿度			1.63	1.30	1.61
	財務槓桿度			1.05	1.02	1.04

請說明最近二年度各項財務比率變動原因。(若增減變動未達 20% 者可免分析)

(1) 財務結構

負債占資產比率減少：主係公司持續獲利及辦理現金增資所致。

長期資金占不動產、廠房及設備比率增加：主係公司持續獲利及辦理現金增資所致。

(2) 償債能力

流動比率增加：主係公司持續獲利及辦理現金增資所致。

速動比率增加：主係公司持續獲利及辦理現金增資所致。

利息保障倍數減少：主係 111 年銷貨收入減少稅前純益減少及利息費用增加所致。

(3) 經營能力

應收款項週轉率(次)減少及平均收現日數增加：主係 111 年銷貨收入減少及年底出貨之帳款尚未收訖致平均應收款項增加所致。

存貨週轉率(次)減少及平均銷貨日數增加：主係 111 年銷貨收入減少致銷貨成本減少，且為明年之訂單備貨致 111 年存貨數增加使平均存貨增加所致。

應付款項週轉率(次)減少：主係銷入成本減少及應付帳款減少所致。

不動產、廠房及設備週轉率(次)減少：主係銷貨收入減少及新廠建案進行中致資本支出持續增加所致。

總資產週轉率(次)減少：主係銷貨收入減少及現金增資致平均資產總額增加所致。

(4) 獲利能力

資產報酬率(%)及權益報酬率(%)減少：主係銷入收入減少致稅後純益減少及現金增資致股東權益及總資產增加所致。

稅前純益占實收資本比率(%)減少：主係銷貨收入減少致稅後純益減少所致。

每股盈餘(元)減少：主係銷貨收入減少致稅後純益減少及現金增資致股本增加所致。

(5) 現金流量

現金流量比率(%)減少：主係 111 年度銷貨收入減少致稅前淨利減少所致。

現金流量允當比率(%)減少：主係 111 年新廠房興建進行中致資本支出增加，及為明年度出機而備貨致存貨增加及 111 年度發放 110 年度現金股利所致。

現金再投資比率(%)減少：主係 111 年度銷貨收入減少致稅前淨利減少致營業活動之現金流量減少，及新廠房興建案進行中致資本支出增加所致。

(6) 營運槓桿度增加：主係銷貨收入減少及營業費用增加使營業淨利減少所致。

註 1：本公司於 110 年起開始適用國際財務報導準則，併列 109 年度同期財務資料，並經會計師查核簽證。

註 2：營運活動為淨現金流出，未符合現金流量分析定義，故該分析不適用。

註 3：分析項目之計算公式如下：

1.財務結構：(1)負債占資產比率=負債總額 / 資產總額。

(2)長期資金占不動產、廠房及設備比率=(股東權益淨額+長期負債) / 不動產、廠房及設備淨額。

2.償債能力：(1)流動比率=流動資產 / 流動負債。

(2)速動比率=(流動資產-存貨-預付費用) / 流動負債。

(3)利息保障倍數=所得稅及利息費用前純益 / 本期利息支出。

3.經營能力：(1)應收款項(包括應收帳款與因營業而產生之應收票據)週轉率=銷貨淨額 / 平均應收款項(包括應收帳款與因營業而產生之應收票據)餘額

(2)平均收現日數=365 / 應收款項週轉率。

(3)存貨週轉率=銷貨成本 / 平均存貨額。

(4)應付款項(包括應付帳款與因營業而產生之應付票據)週轉率=銷貨成本 / 各期平均應付款項(包括應付帳款與因營業而產生之應付票據)餘額。

(5)平均銷貨日數=365 / 存貨週轉率。

(6)不動產、廠房及設備週轉率=銷貨淨額 / 平均不動產、廠房及設備淨額。

(7)總資產週轉率=銷貨淨額 / 平均資產總額。

- 4.獲利能力：(1)資產報酬率＝〔稅後損益＋利息費用×(1－稅率)〕 / 平均資產總額。  
(2)權益報酬率＝稅後損益 / 平均權益淨額。  
(3)純益率＝稅後損益 / 銷貨淨額。  
(4)每股盈餘＝(歸屬於母公司業主之損益－特別股股利)/加權平均已發行股數。
- 5.現金流量：(1)現金流量比率＝營業活動淨現金流量/流動負債。  
(2)淨現金流量允當比率＝最近五年度營業活動淨現金流量/最近五年度(資本支出＋存貨增加額＋現金股利)。  
(3)現金再投資比率＝(營業活動淨現金流量－現金股利) / (不動產、廠房及設備毛額＋長期投資＋其他非流動資產＋營運資金)。
- 6.槓桿度：(1)營運槓桿度＝(營業收入淨額－變動營業成本及費用) / 營業利益。  
(2)財務槓桿度＝營業利益 / (營業利益－利息費用)。

## 2.我國企業會計準則(個別)

分析項目		最近五年度財務分析				
		107年	108年	109年	110年	111年
財務結構 (%)	負債占資產比率	71.48	68.52	68.08	不適用	
	長期資金占固定資產比率	2,313.14	3,931.30	8,942.25		
償債能力 (%)	流動比率	135.93	142.99	205.84		
	速動比率	97.89	103.25	157.17		
	利息保障倍數	(4,560.94)	(4,035.82)	4,138.60		
經營能力	應收款項週轉率(次)	2.64	3.04	4.45		
	平均收現日數	138	120	82		
	存貨週轉率(次)	3.56	1.63	2.07		
	應付款項週轉率(次)	3.90	3.74	4.03		
	平均銷貨日數	102	224	176		
	固定資產週轉率(次)	72.61	56.70	146.74		
	總資產週轉率(次)	1.02	0.58	0.94		
獲利能力	資產報酬率(%)	(26.82)	(39.96)	28.37		
	股東權益報酬率(%)	(61.78)	(135.76)	87.47		
	稅前純益占實收資本比率(%)	(50.98)	(43.10)	53.49		
	純益率(%)	(26.73)	(70.77)	29.47		
	每股盈餘(元)	(3.70)	(5.46)	3.82		
現金流量	現金流量比率(%)	(79.29)	(54.36)	22.71		
	現金流量允當比率(%)	(14.59)	(135.99)	(20.86)		
	現金再投資比率(%)	(182.44)	(107.17)	20.45		
槓桿度	營運槓桿度	0.04	0.40	0.89		
	財務槓桿度	0.98	0.98	1.02		
請說明最近二年度各項財務比率變動原因。 本公司自110年起採用國際財務報導準則，故於國際財務報告準則財務比率說明其最近二年度財務比率變動分析。						

註1：上開資料均經會計師查核簽證。

註2：營運活動為淨現金流出，未符合現金流量分析定義，故該分析不適用。

註3：分析項目之計算公式如下：

1.財務結構：(1)負債占資產比率=負債總額/資產總額。

(2)長期資金占不動產、廠房及設備比率=(股東權益淨額+長期負債)/不動產、廠房及設備淨額。

2.償債能力：(1)流動比率=流動資產/流動負債。

(2)速動比率=(流動資產-存貨-預付費用)/流動負債。

(3)利息保障倍數=所得稅及利息費用前純益/本期利息支出。

3.經營能力：(1)應收款項(包括應收帳款與因營業而產生之應收票據)週轉率=銷貨淨額/平均應收款項(包括應收帳款與因營業而產生之應收票據)餘額

(2)平均收現日數=365/應收款項週轉率。



- (3)存貨週轉率=銷貨成本 / 平均存貨額。
- (4)應付款項(包括應付帳款與因營業而產生之應付票據)週轉率=銷貨成本 / 各期平均應付款項  
(包括應付帳款與因營業而產生之應付票據)餘額。
- (5)平均銷貨日數=365 / 存貨週轉率。
- (6)不動產、廠房及設備週轉率=銷貨淨額 / 平均不動產、廠房及設備淨額。
- (7)總資產週轉率=銷貨淨額 / 平均資產總額。
- 4.獲利能力：(1)資產報酬率=〔稅後損益+利息費用×(1-稅率)〕 / 平均資產總額。
- (2)權益報酬率=稅後損益 / 平均權益淨額。
- (3)純益率=稅後損益 / 銷貨淨額。
- (4)每股盈餘=(歸屬於母公司業主之損益-特別股股利)/加權平均已發行股數。
- 5.現金流量：(1)現金流量比率=營業活動淨現金流量/流動負債。
- (2)淨現金流量允當比率=最近五年度營業活動淨現金流量/最近五年度(資本支出+存貨增加額+現金股利)。
- (3)現金再投資比率=(營業活動淨現金流量-現金股利) / (不動產、廠房及設備毛額+長期投資+其他非流動資產+營運資金)。
- 6.槓桿度：(1)營運槓桿度=(營業收入淨額-變動營業成本及費用) / 營業利益。
- (2)財務槓桿度=營業利益 / (營業利益-利息費用)。

(五)會計項目重大變動說明

比較最近二年度資產負債表及損益表之會計科目，若金額變動達百分之十以上，且金額達當年度資產總額百分之一者，應詳予分析其變動原因如下表：

1.國際財務報導準則(合併)：本公司僅需出具個別財務報導資料，故無合併數字可供揭露。

2.國際財務報導準則(個別)

單位：新臺幣仟元

項目	111 年度		110 年度		差異		說明
	金額	% (註 1)	金額	% (註 1)	金額	% (註 2)	
現金及約當現金	158,668	29	69,805	24	88,863	127.30	主係 111 年度辦理現金增資所致。
應收帳款淨額	84,788	16	62,321	21	22,467	36.05	主係 111 年第四季銷售產生之應收帳款增加，致 111 年底應收帳款較 110 年底增加。
應收帳款 - 關係人淨額	—	—	14,669	5	(14,669)	(100.00)	主係原關係人聯得(深圳)之應收款項全數收回所致。
存貨	80,874	15	40,539	14	40,335	99.50	主係公司訂單增加而增加備貨所致。
採權益法之投資	8,517	2	—	—	8,517	100.00	主係為進行產業多元化及佈局，於 111 年度投資仁鏘科技(股)公司持有 46.51%，致 111 年底較 110 年底增加採權益法之投資。
不動產、廠房及設備	165,827	30	61,765	21	104,062	168.48	主係為擴充產能新建廠房之未完工程增加所致。
短期借款	32,000	6	73,800	25	(41,800)	(56.64)	主係償還借款及土地融資因應建廠需求，與銀行重新洽談轉列長期融資所致。
合約負債 - 流動	19,600	4	11,295	4	8,305	73.53	主係已交機尚未驗收之合約負債增加所致。
應付帳款	27,840	5	20,171	7	7,669	38.02	主係訂單增加，備料進貨增加所致。
本期所得稅負債	1,913	—	14,096	5	(12,183)	(86.43)	主係銷售客戶延遲資本支出計畫，使設備交貨期延後，致 111 年度營業獲利減少，故支付之所得稅減少所致。
一年或一營業週期內到期長期負債	8,615	1	19,608	7	(10,993)	(56.06)	主係擴充產能新建廠房向銀行申請建築融資，並依工程進度向銀行借款所致。
長期借款	143,849	27	6,667	3	137,182	2,057.63	

項目	111 年度		110 年度		差異		說明
	金額	% (註 1)	金額	% (註 1)	金額	% (註 2)	
普通股股本	151,000	28	81,000	28	70,000	86.42	主係 111 年度辦理現金增資、員工認股權增資及盈餘轉增資所致。
資本公積	98,418	18	—	—	98,418	100.00	主係 111 年度辦理現金增資及員工認股權增資之普通股溢價所致。
營業收入	157,856	100	224,833	100	(66,977)	(29.79)	主係銷售客戶延遲資本支出計畫，使設備交貨期延後，致 111 年度營業收入及成本較 110 年度減少。
營業成本	56,567	36	101,804	45	(45,237)	(44.44)	
研究發展費用	23,217	15	11,801	5	11,416	96.74	主係研究人員之人事成本及開發新技術之研究費增加所致。
營業費用	52,534	33	39,907	18	12,627	31.64	主係公司人員編制增加致人事成本增加及開發新技術之研究費增加所致。
稅前淨利	48,412	30	81,820	36	(33,408)	(40.83)	主係銷售客戶延遲資本支出計畫，使設備交貨期延後，使營業收入下降，致 111 年度稅前淨利、所得稅費用及本期淨利較 110 年度減少。
所得稅費用	9,897	6	16,161	7	(6,264)	(38.76)	
本期淨利	38,515	24	65,659	29	(27,144)	(41.34)	

資料來源：經會計師查核簽證之財務報告

註 1：指該項目於各相關報表之同型比率。

註 2：指以前一年為 100% 所計算出之變動比率。

## 二、財務報告應記載事項

(一)發行人申報募集發行有價證券時之最近二年度財務報告及會計師查核報告，並應加列最近一季依法公告申報之財務報告

1.110 年度個別財務報告暨會計師查核報告：請參閱附件一。

2.111 年度個別財務報告暨會計師查核報告：請參閱附件二。

(二)最近二年度發行人經會計師查核簽證之年度個體財務報告，但不包括重要會計項目明細表：本公司因無需合併之轉投資事業無須編製合併財務報告，故個體財務報告與上述(一)之財務報告相同。

(三)發行人申報募集發行有價證券後，截至公開說明書刊印日前，如有最近期經會計師查核簽證或核閱之財務報告及個體財務報告，應併予揭露：無。

## 三、財務概況其他重要事項

(一)公司及其關係企業最近二年度及截至公開說明書刊印日止，如有發生財務週轉困難情事，應列明其對公司財務狀況之影響：無。

(二)最近二年度及截至公開說明書刊印日止，有發生公司法第一百八十五條情事者，應揭露之資訊：無。

(三)期後事項：無。

(四)其他：無。

#### 四、財務狀況及經營結果之檢討分析

##### (一)財務狀況

最近二年度資產、負債及權益發生重大變動之主要原因及其影響，若影響重大者應說明未來因應計畫

單位：新臺幣仟元；%

項目	年度		差異	
	111 年度	110 年度	金額	百分比%
流動資產	363,050	220,157	142,893	64.91
不動產、廠房及設備	165,827	61,765	104,062	168.48
無形資產	4,617	4,355	262	6.02
其他資產	11,178	3,501	7,677	219.28
資產總額	544,672	289,778	254,894	87.96
流動負債	105,938	159,456	(53,518)	(33.56)
非流動負債	144,313	7,540	136,773	1,813.97
負債總額	250,251	166,996	83,255	49.85
股本	151,000	81,000	70,000	86.42
資本公積	98,418	—	98,418	—
保留盈餘	45,003	41,782	3,221	7.71
其他權益	—	—	—	—
股東權益總額	294,421	122,782	171,639	139.79

1.重大變動項目原因說明(變動達百分之二十以上，且變動金額達新臺幣一千萬元者)：

(1)流動資產：主係客戶延遲設備需求致存貨金額增加及辦理現金增資及員工認股權增資，使現金及約當現金增加所致。

(2)不動產、廠房及設備：主係為擴充產能新建廠房之未完工程增加所致。

(3)其他資產：主係為進行產業多元化及佈局，於111年度投資仁鐸科技(股)公司持有46.51%，致111年底較110年底增加採權益法之投資。

(4)流動負債：主係償還銀行借款所致。

(5)非流動負債：新廠之興建案向銀行申請建築融資，依工程進度申請長期融資所致。

(6)股本：辦理現金增資、員工認股權增資及盈餘轉增資所致。

(7)資本公積：辦理現金增資及員工認股權增資所致。

2.影響重大者應說明未來因應計畫：上述變動對本公司並無重大不利影響，且本公司整體表現尚無重大異常，應無需擬定因應計畫。

## (二)財務績效

最近二年度營業收入、營業純益及稅前純益重大變動之主要原因及預期銷售數量與其依據，對公司未來財務業務之可能影響及因應計畫

單位：新臺幣仟元；%

項目	年度	111 年度	110 年度	增(減)金額	變動比例%
營業收入		157,856	224,833	(66,977)	(29.79)
營業成本		56,567	101,804	(45,237)	(44.44)
營業毛利		101,289	123,029	(21,740)	(17.67)
營業費用		52,534	39,907	12,627	31.64
營業利益(損失)		48,755	83,122	(34,367)	(41.35)
營業外收入及支出		(343)	(1,302)	959	(73.66)
稅前淨利		48,412	81,820	(33,408)	(40.83)
所得稅費用(利益)		9,897	16,161	(6,264)	(38.76)
本期淨利		38,515	65,659	(27,144)	(41.34)
本期其他綜合損益		—	—	—	—
本期綜合損益總額		38,515	65,659	(27,144)	(41.34)
1.重大變動項目原因說明(變動達百分之二十以上，且變動金額達新臺幣一千萬元者)： (1)營業收入、營業成本、營業毛利、營業利益、稅前淨利、本期淨利及本期綜合損益總額減少： 主係銷售客戶延遲資本支出計畫，使設備交貨期延後，致營業收入、營業成本、營業毛利、營業利益、稅前淨利、本期淨利及本期綜合損益總額減少。 (2)營業費用增加：主係人員編制增加，使薪資費用增加及開發新技術之研究費增加所致。					
2.預期銷售數量與其依據，對公司未來財務業務之可能影響及因應計畫： 因本公司未編製及公告財務預測，故不適用預期銷售數量及依據，且本公司整體表現尚無重大異常，應無需擬定因應計畫。本公司未來一年度銷售數量，係依據歷年來之實際銷售狀況、考量未來市場需求變化及公司營運目標，並參酌本公司之產能規模而訂定。					

### (三)現金流量

#### 1.最近年度(111年)現金流量變動之分析

單位：新臺幣仟元；%

會計科目	年度	111 年度	110 年度	增(減)變動	
				金額	百分比(%)
營業活動現金流入(出)		(9,800)	41,066	(50,866)	(123.86)
投資活動現金流入(出)		(117,096)	(38,014)	(79,082)	208.03
籌資活動現金流入(出)		215,759	11,163	204,596	1,832.80
本期現金及約當現金流入(出)		88,863	14,215	74,648	525.14

現金流量變動之分析說明：

(1)營業活動：111年較110年淨減少50,866仟元，係銷售客戶延遲設備交貨時程，致稅前淨利減少而存貨增加及部份機台交機時程在第四季致應收帳款增加，使營業活動淨現金流出所致。

(2)投資活動：111年較110年淨減少79,082仟元，係擴充產能新建廠房仍在進行中，取得不動產、廠房及設備之投資淨現金流出所致。

(3)籌資活動：111年較110年淨增加204,596仟元，係擴充產能新建廠房向銀行申請建築融資，隨著建案的進度向銀行申請融資款，及111年辦理現金增資案及員工認股權案，致111年籌資活動淨現金流入。

#### 2.流動性不足之改善計畫

本公司全年現金流入大於流出且足夠支應營運所需，尚無流動性不足之虞。

#### 3.未來一年(112年)現金流動性分析

單位：新臺幣仟元

期初現金餘額	預計全年來自營業活動淨現金流量	預計全年來自投資活動淨現金流量	預計全年來自融資活動淨現金流量	預期現金剩餘(不足)數額	預計現金不足額之補救措施	
					投資計劃	籌資計劃
158,668	45,000	(20,000)	166,000	349,668	—	—

(1)未來一年現金流量變動情形分析：

營業活動：由於受銷售客戶部份訂單延遲交貨及公司規模將持續成長，預期營業收入及獲利將會增加，故營業活動將產生淨現金流入。

投資活動：本公司因擴充產能新建廠房工程仍在進行，故需增加廠房及設備等資本支出。

籌資活動：本公司擴充產能新建廠房已申請經濟部中小企業加速投資專案核准，並向銀行申請建築融資通過，且本公司於112年進行現金增資，擴充公司的營運自有資金，預計籌資活動將產生淨現金流入。

(2)預計現金不足額之補救措施：尚無預計現金不足額之情形，故不適用。

#### (四)最近年度重大資本支出對財務業務之影響：

本公司最近年度重大資本支出為因應未來營收成長而擴充廠房及購置設備，其資金來源係以自有營運資金及銀行借款因應，故擴充廠房及購置設備可能產生之風險尚屬有限，因此對財務業務尚無重大影響。

(五)最近年度轉投資政策、其獲利或虧損之主要原因、改善計畫及未來一年投資計畫

1.轉投資政策

本公司轉投資策略以產業多元化與佈局及長期策略性投資為原則，非以短期性財務投資為考量，並審慎評估相關轉投資計畫及因應經營環境的變化及挑戰，確保整體營運保持穩健發展，並提高轉投資收益以增加股東之權益。

2.最近年度其獲利或虧損之主要原因、改善計畫及未來一年投資計畫

本公司為進行產業多元化及佈局，於 111 年 11 月投資仁鏘科技(股)公司(以下簡稱仁鏘公司)10,000 仟元，持股 46.51%，惟仁鏘公司於 111 年 11 月初設立，設立初期進行廠房整修，使 111 年度仁鏘公司本期損失金額為 3,189 仟元，本公司依持股比例認列投資損失金額為 1,483 仟元，待仁鏘公司正式營運後能改善公司虧損狀況，該金額對本公司財務業務無重大影響。目前本公司未來一年尚無任何投資計畫。

3.未來一年投資計畫：無。

(六)其他重要事項：無。

## 伍、特別記載事項

### 一、內部控制制度執行狀況

(一)最近三年度會計師提出之內部控制改進建議及內部稽核發現重大缺失之改善情形

- 1.會計師提出之內部控制改進建議：無。
- 2.內部稽核發現之重大缺失之改善情形：無。

(二)內部控制聲明書：請參閱附件三。

(三)委託會計師專案審查內部控制者，應列明其原因、會計師審查意見、公司改善措施及缺失事項改善情形

依「公開發行公司建立內部控制制度處理準則」規定，首次辦理股票公開發行公司應作成內部控制制度聲明書並委託會計師執行內部控制制度專案審查，會計師內部控制制度審查確信報告：請參閱附件四。

二、委託經金融監督管理委員會核准或認可之信用評等機構進行評等者，應揭露該信用評等機構所出具之評等報告：不適用。

三、證券承銷商評估總結意見：不適用。

四、律師法律意見書：不適用。

五、由發行人填寫並經會計師複核之案件檢查表彙總意見：請參閱附件五。

六、前次募集與發行有價證券於申報生效(申請核准)時經金融監督管理委員會通知應自行改進事項之改進情形：不適用。

七、本次募集與發行有價證券於申報生效時經金融監督管理委員會通知應補充揭露之事項：無。

八、公司初次上市、上櫃或前次及最近三年度申報(請)募集與發行有價證券時，於公開說明書中揭露之聲明書或承諾事項及其目前執行情形：不適用。

九、最近年度及截至公開說明書刊印日止，董事或監察人對董事會通過重要決議有不同意見且有記錄或書面聲明者，其主要內容：無此情事。

十、最近年度及截至公開說明書刊印日止，公司及其內部人員依法被處罰，或公司對其內部人員違反內部控制制度規定之處罰，其處罰結果可能對股東權益或證券價格有重大影響者，應列明其處罰內容、主要缺失與改善情形：不適用

十一、證券承銷商、發行人及其董事、監察人、總經理、財務或會計主管以及與本次申報募集發行有價證券案件有關之經理人等人出具不得退還或收取承銷相關費用之聲明書：不適用。

十二、發行人辦理現金增資或募集具股權性質之公司債，並採詢價圈購對外公開銷售之案件，證券承銷商及發行人等出具不得配售予關係人及內部人等對象之聲明書：不適用。

十三、其他必要補充說明事項：不適用。



十四、發行人視所營事業性質，委請在技術、業務、財務等各方面具備專業知識及豐富經驗之專家，就發行人目前營運狀況及本次發行有價證券後之未來發展，進行比較分析並出具意見者，應揭露該等專家之評估意見：不適用。

十五、上市上櫃公司應就公司治理運作情形應記載事項：不適用。

#### **陸、重要決議、公司章程及相關法規**

一、重要決議應記載與本次發行有關之決議文：請參閱附件六。

二、公司章程及章程新舊條文對照表：請參閱附件七。

三、盈餘分配表：請參閱附件八。

## 附件一

# 110 年度財務報告暨會計師查核報告

華洋精機股份有限公司  
財務報告暨會計師查核報告  
民國 110 年度及 109 年度

公司地址：台南市永康區正南三路 360 號 1 樓  
電 話：(06)253-2626

華洋精機股份有限公司

民國 110 年度及 109 年度財務報告暨會計師查核報告

目 錄

<u>項</u>	<u>目</u>	<u>頁</u>	<u>次</u>
一、	封面	1	
二、	目錄	2 ~ 3	
三、	會計師查核報告書	4 ~ 6	
四、	資產負債表	7 ~ 8	
五、	綜合損益表	9	
六、	權益變動表	10	
七、	現金流量表	11	
八、	財務報表附註	12 ~ 50	
	(一) 公司沿革	12	
	(二) 通過財務報表之日期及程序	12	
	(三) 新發布及修訂準則及解釋之適用	12 ~ 13	
	(四) 重大會計政策之彙總說明	13 ~ 20	
	(五) 重大會計判斷、估計及假設不確定性之主要來源	20	
	(六) 重要會計項目之說明	20 ~ 35	
	(七) 關係人交易	35 ~ 36	
	(八) 質押之資產	36	
	(九) 重大或有負債及未認列之合約承諾	36	

項	目	頁	次
(十)	重大之災害損失	36	
(十一)	重大之期後事項	36	
(十二)	其他	37 ~ 41	
(十三)	附註揭露事項	41 ~ 42	
(十四)	部門資訊	42 ~ 44	
(十五)	首次採用 IFRSs	44 ~ 50	
九、	重要會計項目明細表	51 ~ 76	

會計師查核報告

(111)財審報字第 21002394 號

華洋精機股份有限公司 公鑒：

**查核意見**

華洋精機股份有限公司民國 110 年及 109 年 12 月 31 日之資產負債表，暨民國 110 年及 109 年 1 月 1 日至 12 月 31 日之綜合損益表、權益變動表、現金流量表，以及財務報表附註（包括重大會計政策彙總），業經本會計師查核竣事。

依本會計師之意見，上開財務報表在所有重大方面係依照證券發行人財務報告編製準則暨金融監督管理委員會認可之國際財務報導準則、國際會計準則、解釋及解釋公告編製，足以允當表達華洋精機股份有限公司民國 110 年及 109 年 12 月 31 日之財務狀況，暨民國 110 年及 109 年 1 月 1 日至 12 月 31 日之財務績效及現金流量。

**查核意見之基礎**

本會計師係依照會計師查核簽證財務報表規則及中華民國一般公認審計準則執行查核工作。本會計師於該等準則下之責任將於會計師查核財務報表之責任段進一步說明。本會計師所隸屬事務所受獨立性規範之人員已依中華民國會計師職業道德規範，與華洋精機股份有限公司保持超然獨立，並履行該規範之其他責任。本會計師相信已取得足夠及適切之查核證據，以作為表示查核意見之基礎。

**管理階層與治理單位對財務報表之責任**

管理階層之責任係依照證券發行人財務報告編製準則暨金融監督管理委員會認可之國際財務報導準則、國際會計準則、解釋及解釋公告編製允當表達之財務報表，且維持與財務報表編製有關之必要內部控制，以確保財務報表未存有導因於舞弊或錯誤之重大不實表達。

於編製財務報表時，管理階層之責任亦包括評估華洋精機股份有限公司繼續經營之能力、相關事項之揭露，以及繼續經營會計基礎之採用，除非管理階層意圖清算華洋精機股份有限公司或停止營業，或除清算或停業外別無實際可行之其他方案。

華洋精機股份有限公司之治理單位(含監察人)負有監督財務報導流程之責任。

## 會計師查核財務報表之責任

本會計師查核財務報表之目的，係對財務報表整體是否存有導因於舞弊或錯誤之重大不實表達取得合理確信，並出具查核報告。合理確信係高度確信，惟依照中華民國一般公認審計準則執行之查核工作無法保證必能偵出財務報表存有之重大不實表達。不實表達可能導因於舞弊或錯誤。如不實表達之個別金額或彙總數可合理預期將影響財務報表使用者所作之經濟決策，則被認為具有重大性。

本會計師依照中華民國一般公認審計準則查核時，運用專業判斷並保持專業上之懷疑。本會計師亦執行下列工作：

1. 辨認並評估財務報表導因於舞弊或錯誤之重大不實表達風險；對所評估之風險設計及執行適當之因應對策；並取得足夠及適切之查核證據以作為查核意見之基礎。因舞弊可能涉及共謀、偽造、故意遺漏、不實聲明或踰越內部控制，故未偵出導因於舞弊之重大不實表達之風險高於導因於錯誤者。
2. 對與查核攸關之內部控制取得必要之瞭解，以設計當時情況下適當之查核程序，惟其目的非對華洋精機股份有限公司內部控制之有效性表示意見。
3. 評估管理階層所採用會計政策之適當性，及其所作會計估計與相關揭露之合理性。
4. 依據所取得之查核證據，對管理階層採用繼續經營會計基礎之適當性，以及使華洋精機股份有限公司繼續經營之能力可能產生重大疑慮之事件或情況是否存在重大不確定性，作出結論。本會計師若認為該等事件或情況存在重大不確定性，則須於查核報告中提醒財務報表使用者注意財務報表之相關揭露，或於該等揭露係屬不適當時修正查核意見。本會計師之結論係以截至查核報告日所取得之查核證據為基礎。惟未來事件或情況可能導致華洋精機股份有限公司不再具有繼續經營之能力。
5. 評估財務報表（包括相關附註）之整體表達、結構及內容，以及財務報表是否允當表達相關交易及事件。

6. 對於華洋精機股份有限公司之財務資訊取得足夠及適切之查核證據，以對財務報表表示意見。本會計師負責查核案件之指導、監督及執行，並負責形成財務報表之查核意見。

本會計師與治理單位溝通之事項，包括所規劃之查核範圍及時間，以及重大查核發現（包括於查核過程中所辨認之內部控制顯著缺失）。

資 誠 聯 合 會 計 師 事 務 所

林永智

林永智

會計師

田中玉

田中玉



金融監督管理委員會

核准簽證文號：金管證審字第 1050029592 號

金管證審字第 1070323061 號

中 華 民 國 1 1 1 年 4 月 1 5 日





## 華洋精工股份有限公司

## 資產負債表

民國 110 年 12 月 31 日、109 年 12 月 31 日及 109 年 1 月 1 日

單位：新台幣仟元

資	產	附註	110 年 12 月 31 日		109 年 12 月 31 日		109 年 1 月 1 日	
			金額	%	金額	%	金額	%
<b>流動資產</b>								
1100	現金及約當現金	六(一)及八	\$ 69,805	24	\$ 55,590	26	\$ 17,373	20
1136	按攤銷後成本衡量之金融資產—流動	六(三)及八	28,443	10	56,215	26	30,827	35
1170	應收帳款淨額	六(四)及十二	62,321	21	9,897	4	10,019	12
1180	應收帳款—關係人淨額	七	14,669	5	23,308	11	2,428	3
1200	其他應收款		-	-	1,389	1	371	-
130X	存貨	六(五)	40,539	14	60,611	28	23,405	27
1410	預付款項		4,380	2	705	-	521	1
11XX	<b>流動資產合計</b>		<u>220,157</u>	<u>76</u>	<u>207,715</u>	<u>96</u>	<u>84,944</u>	<u>98</u>
<b>非流動資產</b>								
1600	不動產、廠房及設備	六(六)及八	61,765	21	1,268	1	694	1
1755	使用權資產	六(七)	1,711	1	2,277	1	-	-
1780	無形資產	六(八)	4,355	2	473	-	599	1
1840	遞延所得稅資產	六(二十一)	980	-	3,099	2	232	-
1920	存出保證金		810	-	460	-	235	-
15XX	<b>非流動資產合計</b>		<u>69,621</u>	<u>24</u>	<u>7,577</u>	<u>4</u>	<u>1,760</u>	<u>2</u>
1XXX	<b>資產總計</b>		<u>\$ 289,778</u>	<u>100</u>	<u>\$ 215,292</u>	<u>100</u>	<u>\$ 86,704</u>	<u>100</u>

(續次頁)

華洋精機股份有限公司

資產負債表

民國 110 年 12 月 31 日、109 年 12 月 31 日及 109 年 1 月 1 日

單位：新台幣仟元

負債及權益	附註	110 年 12 月 31 日		109 年 12 月 31 日		109 年 1 月 1 日		
		金額	%	金額	%	金額	%	
<b>流動負債</b>								
2100	短期借款	六(九)及八	\$ 73,800	25	\$ 35,000	16	\$ 46,000	53
2130	合約負債—流動	六(十四)及七	11,295	4	25,009	12	-	-
2170	應付帳款		20,171	7	31,268	14	6,675	8
2200	其他應付款		19,457	7	11,229	5	6,732	8
2230	本期所得稅負債	六(二十一)	14,096	5	720	-	-	-
2280	租賃負債—流動	六(七)	1,029	-	1,447	1	-	-
2320	一年或一營業週期內到期長期負債	六(十)	19,608	7	8,740	4	-	-
21XX	<b>流動負債合計</b>		<u>159,456</u>	<u>55</u>	<u>113,413</u>	<u>52</u>	<u>59,407</u>	<u>69</u>
<b>非流動負債</b>								
2540	長期借款	六(十)	6,667	3	43,700	20	-	-
2570	遞延所得稅負債	六(二十一)	182	-	219	-	-	-
2580	租賃負債—非流動	六(七)	691	-	837	1	-	-
25XX	<b>非流動負債合計</b>		<u>7,540</u>	<u>3</u>	<u>44,756</u>	<u>21</u>	<u>-</u>	<u>-</u>
2XXX	<b>負債總計</b>		<u>166,996</u>	<u>58</u>	<u>158,169</u>	<u>73</u>	<u>59,407</u>	<u>69</u>
<b>權益</b>								
股本								
3110	普通股股本	六(十二)	81,000	28	81,000	38	81,000	93
保留盈餘								
3310	法定盈餘公積	六(十三)	2,566	1	2,566	1	2,566	3
3350	未分配盈餘(待彌補虧損)		39,216	13	(26,443)	(12)	(56,269)	(65)
3XXX	<b>權益總計</b>		<u>122,782</u>	<u>42</u>	<u>57,123</u>	<u>27</u>	<u>27,297</u>	<u>31</u>
重大之期後事項								
3X2X	<b>負債及權益總計</b>		<u>\$ 289,778</u>	<u>100</u>	<u>\$ 215,292</u>	<u>100</u>	<u>\$ 86,704</u>	<u>100</u>

後附財務報表附註為本財務報告之一部分，請併同參閱。

董事長：邱見泰



經理人：蕭賢德



會計主管：陳士輝





華洋精機股份有限公司  
綜合損益表  
民國110年及109年七月一日至12月31日

單位：新台幣仟元  
(除每股盈餘為新台幣元外)

項目	附註	110 年 度		109 年 度	
		金 額	%	金 額	%
4000 營業收入	六(十四)及七	\$ 224,833	100	\$ 118,367	100
5000 營業成本	六(五)(十九)				
	(二十)	( 101,804)	( 45)	( 73,024)	( 62)
5900 營業毛利		123,029	55	45,343	38
營業費用	六(八)(十九)				
	(二十)及十二				
6100 推銷費用		( 4,470)	( 2)	-	-
6200 管理費用		( 22,751)	( 10)	( 12,871)	( 11)
6300 研究發展費用		( 11,801)	( 5)	( 8,659)	( 7)
6450 預期信用減損損失		( 885)	( 1)	-	-
6000 營業費用合計		( 39,907)	( 18)	( 21,530)	( 18)
6900 營業利益		83,122	37	23,813	20
營業外收入及支出					
7100 利息收入	六(十五)	607	-	663	1
7010 其他收入	六(十六)	175	-	2,924	2
7020 其他利益及損失	六(十七)及十二	( 582)	-	1,591	1
7050 財務成本	六(七)(十八)	( 1,502)	( 1)	( 1,093)	( 1)
7000 營業外收入及支出合計		( 1,302)	( 1)	4,085	3
7900 稅前淨利		81,820	36	27,898	23
7950 所得稅(費用)利益	六(二十一)	( 16,161)	( 7)	1,928	2
8200 本期淨利		\$ 65,659	29	\$ 29,826	25
8500 本期綜合損益總額		\$ 65,659	29	\$ 29,826	25
每股盈餘	六(二十二)				
9750 基本		\$ 8.11		\$ 3.68	
9850 稀釋		\$ 8.03		\$ 3.68	

後附財務報表附註為本財務報告之一部分，請併同參閱。

董事長：邱見泰



經理人：蕭賢德



會計主管：陳士輝





華洋精機股份有限公司  
權益變動表  
民國110年及109年1月1日至12月31日

單位：新台幣仟元

109 年 度	附 註 股	本	保 留 盈 餘 未分配盈餘(待 彌補虧損)	權 益 總 額
110 年 度				
109年1月1日餘額	\$ 81,000	\$ 2,566	(\$ 56,269)	\$ 27,297
109年度淨利	-	-	29,826	29,826
109年度綜合損益總額	-	-	29,826	29,826
109年12月31日餘額	\$ 81,000	\$ 2,566	(\$ 26,443)	\$ 57,123
110年1月1日餘額	\$ 81,000	\$ 2,566	(\$ 26,443)	\$ 57,123
110年度淨利	-	-	65,659	65,659
110年度綜合損益總額	-	-	65,659	65,659
110年12月31日餘額	\$ 81,000	\$ 2,566	\$ 39,216	\$ 122,782

後附財務報表附註為本財務報告之一部分，請併同參閱。

董事長：邱見泰



經理人：蕭賢德



會計主管：陳士輝





華洋精機股份有限公司  
現金流量表  
民國110年及109年1月1日至12月31日

單位：新台幣仟元

	附註	1 1 0 年 度	1 0 9 年 度
<b>營業活動之現金流量</b>			
本期稅前淨利		\$ 81,820	\$ 27,898
調整項目			
收益費損項目			
預期信用減損損失	十二	885	-
存貨跌價損失	六(五)	-	395
折舊費用	六(六)(七) (十九)	1,915	1,154
攤銷費用	六(八)(十九)	906	691
利息收入	六(十五)	( 607 )	( 663 )
利息費用	六(十八)	1,502	1,093
與營業活動相關之資產/負債變動數			
與營業活動相關之資產之淨變動			
應收帳款		( 53,309 )	122
應收帳款－關係人		8,639	( 20,880 )
其他應收款		1,327	( 1,008 )
存貨		20,072	( 37,601 )
預付款項		( 3,675 )	( 184 )
與營業活動相關之負債之淨變動			
合約負債－流動		( 13,714 )	25,009
應付帳款		( 11,097 )	24,593
其他應付款		7,938	4,525
營運產生之現金流入		42,602	25,144
收取之利息		607	715
支付之利息		( 1,502 )	( 1,121 )
支付之所得稅		( 641 )	( 62 )
營業活動之淨現金流入		41,066	24,676
<b>投資活動之現金流量</b>			
按攤銷後成本衡量之金融資產－流動減少(增加)		27,772	( 25,388 )
購置不動產、廠房及設備現金支付數	六(二十三)	( 60,648 )	( 900 )
取得無形資產	六(八)	( 4,788 )	( 565 )
存出保證金增加		( 350 )	( 225 )
投資活動之淨現金流出		( 38,014 )	( 27,078 )
<b>籌資活動之現金流量</b>			
舉借短期借款	六(二十四)	73,800	35,000
償還短期借款	六(二十四)	( 35,000 )	( 46,000 )
舉借長期借款	六(二十四)	-	52,440
償還長期借款	六(二十四)	( 26,165 )	-
租賃本金償還	六(二十四)	( 1,472 )	( 821 )
籌資活動之淨現金流入		11,163	40,619
本期現金及約當現金增加數		14,215	38,217
期初現金及約當現金餘額		55,590	17,373
期末現金及約當現金餘額		\$ 69,805	\$ 55,590

後附財務報表附註為本財務報告之一部分，請併同參閱。

董事長：邱見泰



經理人：蕭賢德



會計主管：陳士輝



華洋精機股份有限公司  
財 務 報 表 附 註  
民國 110 年度及 109 年度



單位：新台幣仟元  
(除特別註明者外)

一、公司沿革

華洋精機股份有限公司(以下簡稱「本公司」)係依據公司法及其他有關法令之規定，於民國 101 年 10 月 9 日奉准設立。主要營業項目為視覺相關檢測設備及相應搭配之精密平台、自動化設備、高速影像檢測、客製化影像模組之研究、開發與製造等業務。

二、通過財務報表之日期及程序

本財務報告已於民國 111 年 4 月 15 日經董事會通過後發布。

三、新發布及修訂準則及解釋之適用

(一)已採用金融監督管理委員會(以下簡稱「金管會」)認可之新發布、修正後國際財務報導準則之影響

下表彙列金管會認可之民國 110 年適用之國際財務報導準則之新發布、修正及修訂之準則及解釋：

<u>新發布/修正/修訂準則及解釋</u>	<u>國際會計準則理事會 發布之生效日</u>
國際財務報導準則第4號之修正「暫時豁免適用國際財務報導準則第9號之延長」	民國110年1月1日
國際財務報導準則第9號、國際會計準則第39號、國際財務報導準則第7號、國際財務報導準則第4號及國際財務報導準則第16號之第二階段修正「利率指標變革」	民國110年1月1日
國際財務報導準則第16號之修正「2021年6月30日後之新型冠狀病毒肺炎相關租金減讓」	民國110年4月1日(註)

註：金管會允許提前於民國110年1月1日適用。

本公司經評估上述準則及解釋對本公司財務狀況與財務績效並無重大影響。

(二) 尚未採用金管會認可之新發布、修正後國際財務報導準則之影響

下表彙列金管會認可之民國 111 年適用之國際財務報導準則之新發布、修正及修訂之準則及解釋：

<u>新發布/修正/修訂準則及解釋</u>	<u>國際會計準則理事會 發布之生效日</u>
國際財務報導準則第3號之修正「對觀念架構之索引」	民國111年1月1日
國際會計準則第16號之修正「不動產、廠房及設備：達到預定使用狀態前之價款」	民國111年1月1日
國際會計準則第37號之修正「虧損性合約—履行合約之成本」	民國111年1月1日
2018-2020週期之年度改善	民國111年1月1日

本公司經評估上述準則及解釋對本公司財務狀況與財務績效並無重大影響。

(三) 國際會計準則理事會已發布但尚未經金管會認可之國際財務報導準則之影響

下表彙列國際會計準則理事會已發布但尚未納入金管會認可之國際財務報導準則之新發布、修正及修訂之準則及解釋：

<u>新發布/修正/修訂準則及解釋</u>	<u>國際會計準則理事會 發布之生效日</u>
國際財務報導準則第10號及國際會計準則第28號之修正「投資者與其關聯企業或合資間之資產出售或投入」	待國際會計準則理事會決定
國際財務報導準則第17號「保險合約」	民國112年1月1日
國際財務報導準則第17號「保險合約」之修正	民國112年1月1日
國際財務報導準則第17號之修正「初次適用國際財務報導準則第17號及國際財務報導準則第9號—比較資訊」	民國112年1月1日
國際會計準則第1號之修正「負債之流動或非流動分類」	民國112年1月1日
國際會計準則第1號之修正「會計政策之揭露」	民國112年1月1日
國際會計準則第8號之修正「會計估計之定義」	民國112年1月1日
國際會計準則第12號之修正「與單一交易所產生之資產及負債有關之遞延所得稅」	民國112年1月1日

本公司經評估上述準則及解釋對本公司財務狀況與財務績效並無重大影響。

四、重大會計政策之彙總說明

編製本財務報告所採用之主要會計政策說明如下。除另有說明外，此等政策在所有報導期間一致地適用。

### (一) 遵循聲明

1. 本財務報告係依據證券發行人財務報告編製準則與金管會認可之國際財務報導準則、國際會計準則、解釋及解釋公告(以下簡稱「IFRSs」)編製之首份財務報告。
2. 編製民國 109 年 1 月 1 日資產負債表(以下稱「初始資產負債表」)時，本公司已調整依先前企業會計準則公報編製之財務報告所報導之金額。由企業會計準則公報轉換至 IFRSs 如何影響本公司之財務狀況、財務績效及現金流量，請詳附註十五、首次採用 IFRSs 之說明。

### (二) 編製基礎

1. 本財務報告係按歷史成本編製。
2. 編製符合 IFRSs 之財務報告需要使用一些重要會計估計，在應用本公司的會計政策過程中亦需要管理階層運用其判斷，涉及高度判斷或複雜性之項目，或涉及財務報告之重大假設及估計之項目，請詳附註五、重大會計判斷、估計及假設不確定性之主要來源之說明。

### (三) 外幣換算

本公司財務報告所列之項目，係以本公司營運所處主要經濟環境之貨幣(即功能性貨幣)衡量。本財務報告係以本公司之功能性貨幣「新台幣」作為表達貨幣列報。

1. 外幣交易採用交易日或衡量日之即期匯率換算為功能性貨幣，換算此等交易產生之換算差額認列為當期損益。
2. 外幣貨幣性資產及負債餘額，按資產負債表日之即期匯率評價調整，因調整而產生之換算差額認列為當期損益。
3. 外幣非貨幣性資產及負債餘額，屬透過損益按公允價值衡量者，按資產負債表日之即期匯率評價調整，因調整而產生之兌換差額認列為當期損益；屬透過其他綜合損益按公允價值衡量者，按資產負債表日之即期匯率評價調整，因調整而產生之兌換差額認列於其他綜合損益項目；屬非按公允價值衡量者，則按初始交易日之歷史匯率衡量。
4. 所有兌換損益在綜合損益表之「其他利益及損失」列報。

### (四) 資產負債區分流動及非流動之分類標準

1. 資產符合下列條件之一者，分類為流動資產：
  - (1)預期將於正常營業週期中實現該資產，或意圖將其出售或消耗者。
  - (2)主要為交易目的而持有者。
  - (3)預期於資產負債表日後 12 個月內實現者。



(4)現金或約當現金，但於資產負債表日後至少 12 個月交換或用以清償負債受到限制者除外。

本公司將所有不符合上述條件之資產分類為非流動。

2. 負債符合下列條件之一者，分類為流動負債：

(1)預期於正常營業週期中清償者。

(2)主要為交易目的而持有者。

(3)預期於資產負債表日後 12 個月內到期清償者。

(4)不能無條件將清償期限遞延至資產負債表日後至少 12 個月者。負債之條款，可能依交易對方之選擇，以發行權益工具而導致清償者，不影響其分類。

本公司將所有不符合上述條件之負債分類為非流動。

#### (五) 透過損益按公允價值衡量之金融資產

1. 係指非屬按攤銷後成本衡量或透過其他綜合損益按公允價值衡量之金融資產。

2. 本公司對於符合慣例交易之透過損益按公允價值衡量之金融資產係採用交易日會計。

3. 本公司於原始認列時按公允價值衡量，相關交易成本認列於損益，後續按公允價值衡量，其利益或損失認列於損益。

4. 當收取股利之權利確立，與股利有關之經濟效益很有可能流入，及股利金額能可靠衡量時，本公司於損益認列股利收入。

#### (六) 按攤銷後成本衡量之金融資產

1. 係指同時符合下列條件者：

(1)在以收取合約現金流量為目的之經營模式下持有該金融資產。

(2)該金融資產之合約條款產生特定日期之現金流量，完全為支付本金及流通在外本金金額之利息。

2. 本公司對於符合交易慣例之按攤銷後成本衡量之金融資產係採用交易日會計。

3. 本公司於原始認列時按其公允價值加計交易成本衡量，後續採有效利息法按攤銷程序於流通期間內認列利息收入，及認列減損損失，並於除列時，將其利益或損失認列於損益。

4. 本公司持有不符合約當現金之定期存款，因持有期間短，折現之影響不重大，係以投資金額衡量。

### (七) 應收帳款及票據

1. 係指依合約約定，已具無條件收取因移轉商品或勞務所換得對價金額權利之帳款及票據。
2. 屬未付息之短期應收帳款及票據，因折現之影響不大，本公司係以原始發票金額衡量。

### (八) 存貨

存貨按成本與淨變現價值孰低者衡量，成本依加權平均法決定。製成品及在製品之成本包括原料、直接人工、其他直接成本及生產相關之製造費用(按實際產能分攤)，惟不包括借款成本。比較成本與淨變現價值孰低時，採逐項比較法，淨變現價值係指在正常營業過程中之估計售價減除至完工尚須投入之估計成本及相關變動銷售費用後之餘額。

### (九) 金融資產減損

本公司於每一資產負債表日，就按攤銷後成本衡量之金融資產，考量所有合理且可佐證之資訊(包括前瞻性者)後，對自原始認列後信用風險並未顯著增加者，按 12 個月預期信用損失金額衡量備抵損失；對自原始認列後信用風險已顯著增加者，按存續期間預期信用損失金額衡量備抵損失；就不包含重大財務組成部分之應收帳款，按存續期間預期信用損失金額衡量備抵損失。

### (十) 金融資產之除列

當本公司對收取來自金融資產現金流量之合約權利失效時，將除列金融資產。

### (十一) 不動產、廠房及設備

1. 不動產、廠房及設備係以取得成本為入帳基礎，並將購建期間之有關利息資本化。
2. 後續成本只有在與該項目有關之未來經濟效益很有可能流入本公司，且該項目之成本能可靠衡量時，才包括在資產之帳面金額或認列為一項單獨資產。被重置部分之帳面金額應除列。所有其他維修費用於發生時認列為當期損益。
3. 不動產、廠房及設備之後續衡量採成本模式，除土地不提折舊外，其他按估計耐用年限以直線法計提折舊。不動產、廠房及設備各項組成若屬重大，則單獨提列折舊。
4. 本公司於每一財務年度結束對各項資產之殘值、耐用年限及折舊方法進行檢視，若殘值及耐用年限之預期值與先前之估計不同時，或資產所

含之未來經濟效益之預期消耗型態已有重大變動，則自變動發生日起依國際會計準則第8號「會計政策、會計估計變動及錯誤」之會計估計變動規定處理。各項資產之耐用年限如下：

<u>資產名稱</u>	<u>耐用年限</u>
機器設備	4年
運輸設備	5年
辦公設備	3~7年
其他設備	3~8年

#### (十二) 承租人之租賃交易－使用權資產/租賃負債

1. 租賃資產於可供本公司使用之日認列為使用權資產及租賃負債。當租賃合約係屬短期租賃或低價值標的資產之租賃時，將租賃給付採直線法於租賃期間認列為費用。
2. 租賃負債於租賃開始日將尚未支付之租賃給付按本公司增額借款利率折現後之現值認列，租賃給付包括固定給付，減除可以收取之任何租賃誘因。後續採利息法按攤銷後成本法衡量，於租賃期間提列利息費用。當非屬合約修改造成租賃期間或租賃給付變動時，將重評估租賃負債，並將再衡量數調整使用權資產。
3. 使用權資產於租賃開始日按成本認列，成本包括：
  - (1)租賃負債之原始衡量金額；
  - (2)於開始日或之前支付之任何租賃給付；及
  - (3)發生之任何原始直接成本。

後續採成本模式衡量，於使用權資產之耐用年限屆滿時或租賃期間屆滿時兩者之較早者，提列折舊費用。當租賃負債重評估時，使用權資產將調整租賃負債之任何再衡量數。

#### (十三) 無形資產

係電腦軟體及專利權，以取得成本為入帳基礎，依直線法按估計耐用年限1~17年攤銷。

#### (十四) 非金融資產減損

本公司於資產負債表日針對有減損跡象之資產，估計其可回收金額，當可回收金額低於其帳面價值時，則認列減損損失。可回收金額係指一項資產之公允價值減處分成本或其使用價值，兩者較高者。當以前年度已認列資產減損之情況不存在或減少時，則迴轉減損損失，惟迴轉減損損失而增加之資產帳面金額，不超過該資產若未認列減損損失情況下減除折舊或攤銷後之帳面金額。

#### (十五) 借 款

係指向銀行借入之長、短期款項。本公司於原始認列時按其公允價值減除交易成本衡量，後續就減除交易成本後之價款與贖回價值之任何差額，採有效利息法按攤銷程序於流通期間內認列利息費用於損益。

#### (十六) 應付帳款及票據

1. 係指因賒購原物料、商品或勞務所發生之債務及因營業與非因營業而發生之應付票據。
2. 屬未付息之短期應付帳款及票據，因折現之影響不大，本公司係以原始發票金額衡量。

#### (十七) 金融負債之除列

本公司於合約明定之義務履行、取消或到期時，除列金融負債。

#### (十八) 員工福利

##### 1. 短期員工福利

短期員工福利係以預期支付之非折現金額衡量，並於相關服務提供時認列為費用。

##### 2. 退休金

###### 確定提撥計畫

對於確定提撥計畫，係依權責發生基礎將應提撥之退休基金數額認列為當期之退休金成本。預付提撥金於可退還現金或減少未來給付之範圍內認列為資產。

##### 3. 員工酬勞及董監酬勞

員工及董監酬勞係於具法律或推定義務且金額可合理估計時，認列為費用及負債。嗣後決議實際配發金額與估計金額有差異時，則按會計估計變動處理。

#### (十九) 所得稅

1. 所得稅費用包含當期及遞延所得稅。除與列入其他綜合損益或直接列入權益之項目有關之所得稅分別列入其他綜合損益或直接列入權益外，所得稅係認列於損益。
2. 本公司依資產負債表日已立法或已實質性立法之稅率計算當期所得稅。管理階層就適用所得稅相關法規定期評估所得稅申報之狀況，並在適用情況下根據預期須向稅捐機關支付之稅款估列所得稅負債。本公司未分配盈餘依所得稅法加徵之所得稅，嗣盈餘產生年度之次年度於

股東會通過盈餘分派案後，始就實際盈餘之分派情形，認列未分配盈餘所得稅費用。

3. 遞延所得稅採用資產負債表法，按資產及負債之課稅基礎與其於資產負債表之帳面金額所產生之暫時性差異認列。源自於原始認列之商譽所產生之遞延所得稅負債則不予認列，若遞延所得稅源自於交易（不包括企業合併）中對資產或負債之原始認列，且在交易當時未影響會計利潤或課稅所得（課稅損失），則不予認列。遞延所得稅採用在資產負債表日已立法或已實質性立法並於有關之遞延所得稅資產實現或遞延所得稅負債清償時預期適用之稅率及稅法為準。
4. 遞延所得稅資產於暫時性差異很有可能用以抵減未來應課稅所得之範圍內認列，並於每一資產負債表日重評估未認列及已認列之遞延所得稅資產。

## （二十）股本

普通股分類為權益。直接歸屬於發行新股或認股權之增額成本以扣除所得稅後之淨額於權益中列為價款減項。

## （二十一）股利分配

分派予本公司股東之股利於本公司股東會決議分派股利時於財務報告認列，分派現金股利認列為負債，分派股票股利則認列為待分配股票股利，並於發行新股基準日時轉列普通股股本。

## （二十二）收入認列

### 產品銷售

1. 銷貨收入於產品之控制移轉予客戶時認列，即當產品被交付於客戶，客戶對產品銷售具有裁量權，且本公司並無尚未履行之履約義務可能影響客戶接受該產品時。當產品被運送至指定地點，陳舊過時及滅失之風險已移轉予客戶，且客戶依據銷售合約接受產品，或有客觀證據證明所有接受標準皆已滿足時，產品交付方屬發生。
2. 銷貨收入以合約價格扣除估計銷售稅額、銷售退回及折讓之淨額認列。收入認列金額以未來高度很有可能不會發生重大迴轉之部分為限，並於每一資產負債表日更新估計。銷貨交易之收款條件大致為交機款於交機後 30 至 180 天內收款，驗收款於驗收後 30 至 180 天內收款。
3. 應收帳款於商品交付與客戶時認列，因自該時點起本公司對合約價款具無條件權利，僅須時間經過即可自客戶收取對價。

### (二十三) 營運部門

本公司營運部門資訊與提供給主要營運決策者之內部管理報告採一致之方式報導。主要營運決策者負責分配資源予營運部門並評估其績效。

### 五、重大會計判斷、估計及假設不確定性之主要來源

本公司編制本財務報告時，管理階層已運用其判斷以決定所採用之會計政策，並依據資產負債表日當時之情況對於未來事件合理之預期以作出會計估計及假設。所作出之重大會計估計與假設可能與實際結果存有差異，將考量歷史經驗及其他因子持續評估及調整。該等估計與假設具有導致資產及負債帳面金額於下個會計年度重大調整之風險。請詳下列對重大會計判斷、估計與假設不確定性之說明：

#### (一) 會計政策採用之重要判斷

無。

#### (二) 重要會計估計及假設

##### 存貨之評價

1. 由於存貨須以成本與淨變現價值孰低者計價，故本公司必須運用判斷及估計決定資產負債表日存貨之淨變現價值。由於科技快速變遷，本公司評估資產負債表日存貨因正常損耗、過時陳舊或無市場銷售價值之金額，並將存貨成本沖減至淨變現價值。此存貨評價主要係依未來特定期間內之產品需求為估計基礎，故可能產生重大變動。

2. 民國 110 年 12 月 31 日，本公司存貨之帳面金額為 \$40,539。

### 六、重要會計項目之說明

#### (一) 現金及約當現金

	<u>110年12月31日</u>	<u>109年12月31日</u>	<u>109年1月1日</u>
庫存現金及零用金	\$ 62	\$ 6	\$ 38
支票存款及活期存款	69,743	55,584	17,335
	<u>\$ 69,805</u>	<u>\$ 55,590</u>	<u>\$ 17,373</u>

1. 本公司往來之金融機構信用品質良好，且本公司與多家金融機構往來以分散信用風險，預期發生違約之可能性甚低。

2. 本公司於民國 110 年 12 月 31 日、109 年 12 月 31 日及 109 年 1 月 1 日將現金及約當現金提供質押擔保(表列「按攤銷後成本衡量之金融資產－流動」)之情形，請詳附註八、質押資產之說明。

(二) 透過損益按公允價值衡量之金融資產及負債

1. 本集團承作未適用避險會計之衍生金融資產之交易及合約資訊說明如下：

項 目	110 年 12 月 31 日	
	名 目	本 金
換匯換利合約	RMB 2,000千元	110.10~111.10

本公司簽訂之換匯換利交易，主要係為規避營運活動因匯率變動產生之匯兌風險，惟未適用避險會計。

民國 109 年 12 月 31 日及 109 年 1 月 1 日均無此情形。

2. 本公司於民國 110 年 12 月 31 日未有將透過損益按公允價值衡量之金融資產提供質押之情形。
3. 相關透過損益按公允價值衡量之金融資產信用風險資訊請詳附註十二、(二)金融工具之說明。

(三) 按攤銷後成本衡量之金融資產

項 目	110年12月31日	109年12月31日	109年1月1日
流動項目：			
質押定期存款	\$ 28,288	\$ 28,288	\$ 27,827
質押活期存款	155	27,927	3,000
	<u>\$ 28,443</u>	<u>\$ 56,215</u>	<u>\$ 30,827</u>

1. 按攤銷後成本衡量之金融資產認列於損益之明細如下：

	110 年 度	109 年 度
利息收入	<u>\$ 582</u>	<u>\$ 632</u>

2. 在不考慮所持有之擔保品或其他信用增強之情況下，最能代表本集團持有按攤銷後成本衡量之金融資產，於民國 110 年 12 月 31 日、109 年 12 月 31 日及 109 年 1 月 1 日信用風險最大之暴險金額分別為\$28,443、\$56,215 及\$30,827。
3. 本公司於民國 110 年 12 月 31 日、109 年 12 月 31 日及 109 年 1 月 1 日將按攤銷後成本衡量之金融資產提供作為質押擔保之情形，請詳附註八、質押資產之說明。
4. 相關按攤銷後成本衡量之金融資產信用風險資訊請詳附註十二、(二)金融工具之說明。

(四) 應收帳款淨額

	<u>110年12月31日</u>	<u>109年12月31日</u>	<u>109年1月1日</u>
應收帳款	\$ 62,520	\$ 10,096	\$ 10,218
減：備抵損失	( 199)	( 199)	( 199)
	<u>\$ 62,321</u>	<u>\$ 9,897</u>	<u>\$ 10,019</u>

1. 應收票據及帳款之帳齡分析如下：

	<u>110年12月31日</u>	<u>109年12月31日</u>	<u>109年1月1日</u>
	<u>應收帳款</u>	<u>應收帳款</u>	<u>應收帳款</u>
未逾期	\$ 22,286	\$ 9,719	\$ 9,821
30天內	40,222	-	-
31~120天	12	-	-
181天~365天	-	377	397
	<u>\$ 62,520</u>	<u>\$ 10,096</u>	<u>\$ 10,218</u>

以上係以逾期天數為基準進行之帳齡分析。

2. 民國 110 年 12 月 31 日、109 年 12 月 31 日及 109 年 1 月 1 日之應收帳款餘額均為客戶合約所產生，另於民國 109 年 1 月 1 日客戶合約之應收款餘額為\$10,218。
3. 本公司民國 110 年 12 月 31 日、109 年 12 月 31 日及 109 年 1 月 1 日均未有將應收帳款提供作為質押擔保之情形。
4. 相關應收帳款信用風險資訊，請詳附註十二、(二)金融工具之說明。

(五) 存 貨

	<u>110</u>	<u>年</u>	<u>12</u>	<u>月</u>	<u>31</u>	<u>日</u>
	<u>成</u>	<u>本</u>	<u>備抵跌價損失</u>	<u>帳</u>	<u>面</u>	<u>價 值</u>
原料	\$	3,874	(\$ 207)	\$	3,667	
在製品		18,686	( 188)		18,498	
製成品		18,374	-		18,374	
	<u>\$</u>	<u>40,934</u>	<u>(\$ 395)</u>	<u>\$</u>	<u>40,539</u>	
	<u>109</u>	<u>年</u>	<u>12</u>	<u>月</u>	<u>31</u>	<u>日</u>
	<u>成</u>	<u>本</u>	<u>備抵跌價損失</u>	<u>帳</u>	<u>面</u>	<u>價 值</u>
原料	\$	2,226	(\$ 207)	\$	2,019	
在製品		48,231	( 188)		48,043	
製成品		10,549	-		10,549	
	<u>\$</u>	<u>61,006</u>	<u>(\$ 395)</u>	<u>\$</u>	<u>60,611</u>	



	109	年	1	月	1	日
	成	本	備抵跌價損失		帳	面 價 值
原料	\$	1,733	\$	-	\$	1,733
在製品		14,871		-		14,871
製成品		6,801		-		6,801
	\$	23,405	\$	-	\$	23,405

本公司當期認列為費損之存貨成本：

	110	年	度	109	年	度
已出售存貨成本	\$	88,221		\$	66,154	
存貨報廢損失		13,583			6,801	
存貨跌價損失		-			395	
下腳收入		-		(	326)	
	\$	101,804		\$	73,024	

(六) 不動產、廠房及設備

	<u>土 地</u>	<u>機器設備</u>	<u>運輸設備</u>	<u>辦公設備</u>	<u>租賃改良</u>	<u>其他設備</u>	<u>合 計</u>
<u>110年1月1日</u>							
成本	\$ -	\$ 140	\$ 300	\$ 2,181	\$ 1,605	\$ 1,271	\$ 5,497
累計折舊	-	(140)	(4)	(2,018)	(1,185)	(882)	(4,229)
	<u>\$ -</u>	<u>\$ -</u>	<u>\$ 296</u>	<u>\$ 163</u>	<u>\$ 420</u>	<u>\$ 389</u>	<u>\$ 1,268</u>
<u>110 年 度</u>							
1月1日	\$ -	\$ -	\$ 296	\$ 163	\$ 420	\$ 389	\$ 1,268
增 添	60,662	-	-	276	-	-	60,938
折舊費用	-	-	(50)	(45)	(107)	(239)	(441)
12月31日	<u>\$ 60,662</u>	<u>\$ -</u>	<u>\$ 246</u>	<u>\$ 394</u>	<u>\$ 313</u>	<u>\$ 150</u>	<u>\$ 61,765</u>
<u>110年12月31日</u>							
成本	\$ 60,662	\$ 140	\$ 300	\$ 2,457	\$ 1,605	\$ 1,271	\$ 66,435
累計折舊	-	(140)	(54)	(2,063)	(1,292)	(1,121)	(4,670)
	<u>\$ 60,662</u>	<u>\$ -</u>	<u>\$ 246</u>	<u>\$ 394</u>	<u>\$ 313</u>	<u>\$ 150</u>	<u>\$ 61,765</u>

	<u>機器設備</u>	<u>運輸設備</u>	<u>辦公設備</u>	<u>租賃改良</u>	<u>其他設備</u>	<u>合 計</u>
<u>109年1月1日</u>						
成本	\$ 140	\$ -	\$ 2,181	\$ 1,176	\$ 1,100	\$ 4,597
累計折舊	( 140)	-	( 1,927)	( 1,176)	( 660)	( 3,903)
	<u>\$ -</u>	<u>\$ -</u>	<u>\$ 254</u>	<u>\$ -</u>	<u>\$ 440</u>	<u>\$ 694</u>
<u>109 年 度</u>						
1月1日	\$ -	\$ -	\$ 254	\$ -	\$ 440	\$ 694
增 添	-	300	-	429	171	900
折舊費用	-	( 4)	( 91)	( 9)	( 222)	( 326)
12月31日	<u>\$ -</u>	<u>\$ 296</u>	<u>\$ 163</u>	<u>\$ 420</u>	<u>\$ 389</u>	<u>\$ 1,268</u>
<u>109年12月31日</u>						
成本	\$ 140	\$ 300	\$ 2,181	\$ 1,605	\$ 1,271	\$ 5,497
累計折舊	( 140)	( 4)	( 2,018)	( 1,185)	( 882)	( 4,229)
	<u>\$ -</u>	<u>\$ 296</u>	<u>\$ 163</u>	<u>\$ 420</u>	<u>\$ 389</u>	<u>\$ 1,268</u>

1. 本公司民國 110 年 12 月 31 日、109 年 12 月 31 日及 109 年 1 月 1 日之不動產、廠房及設備均為自用之資產。
2. 本公司民國 110 年度及 109 年度之不動產、廠房及設備均無借款利息資本化之情事。
3. 本公司於民國 110 年 12 月 31 日、109 年 12 月 31 日及 109 年 1 月 1 日以不動產、廠房及設備提供擔保之情形，請詳附註八、質押資產之說明。

(七)租賃交易－承租人

1. 本公司租賃之標的資產包括房屋及建築物及運輸設備，租賃合約之期間通常介於 1 到 3 年。租賃合約是採個別協商並包含各種不同的條款及條件，未有加諸其他之限制。
2. 本公司承租之宿舍及辦公室之租賃期間不超過 12 個月。
3. 使用權資產之帳面價值與認列之折舊費用資訊如下：

	<u>110年12月31日</u>	<u>109年12月31日</u>	<u>109年1月1日</u>
	帳 面 金 額	帳 面 金 額	帳 面 金 額
房屋及建築	\$ 518	\$ 1,760	\$ -
運輸設備	1,193	517	-
	<u>\$ 1,711</u>	<u>\$ 2,277</u>	<u>\$ -</u>
		<u>110 年 度</u>	<u>109 年 度</u>
		折 舊 費 用	折 舊 費 用
房屋及建築		\$ 1,242	\$ 725
運輸設備		232	103
		<u>\$ 1,474</u>	<u>\$ 828</u>

4. 本公司於民國 110 年度及 109 年度使用權資產之增添分別為\$908 及 \$3,105。
5. 與租賃合約有關之損益項目資訊如下：

	<u>110 年 度</u>	<u>109 年 度</u>
<u>影響當期損益之項目</u>		
租賃負債之利息費用	\$ 26	\$ 20
屬短期租賃合約之費用	317	611

6. 本公司於民國 110 年度及 109 年度租賃現金流出總額分別為\$1,815 及 \$1,452。

(八) 無形資產

	<u>電 腦 軟 體</u>	<u>專 利 權</u>	<u>合 計</u>
<u>110年1月1日</u>			
原始成本	\$ 2,066	\$ 381	\$ 2,447
累計攤銷	( 1,878)	( 96)	( \$ 1,974)
	<u>\$ 188</u>	<u>\$ 285</u>	<u>\$ 473</u>
<u>110 年 度</u>			
1月1日	\$ 188	\$ 285	\$ 473
增 添	4,788	-	4,788
攤銷費用	( 874)	( 32)	( 906)
處分—成本	( 1,922)	-	( 1,922)
—累計折舊	<u>1,922</u>	<u>-</u>	<u>1,922</u>
12月31日	<u>\$ 4,102</u>	<u>\$ 253</u>	<u>\$ 4,355</u>
<u>110年12月31日</u>			
原始成本	\$ 4,932	\$ 381	\$ 5,313
累計攤銷	( 830)	( 128)	( 958)
	<u>\$ 4,102</u>	<u>\$ 253</u>	<u>\$ 4,355</u>
	<u>電 腦 軟 體</u>	<u>專 利 權</u>	<u>合 計</u>
<u>109年1月1日</u>			
原始成本	\$ 1,501	\$ 381	\$ 1,882
累計攤銷	( 1,219)	( 64)	( \$ 1,283)
	<u>\$ 282</u>	<u>\$ 317</u>	<u>\$ 599</u>
<u>109 年 度</u>			
1月1日	\$ 282	\$ 317	\$ 599
增 添	565	-	565
攤銷費用	( 659)	( 32)	( 691)
12月31日	<u>\$ 188</u>	<u>\$ 285</u>	<u>\$ 473</u>
<u>109年12月31日</u>			
原始成本	\$ 2,066	\$ 381	\$ 2,447
累計攤銷	( 1,878)	( 96)	( 1,974)
	<u>\$ 188</u>	<u>\$ 285</u>	<u>\$ 473</u>

1. 本公司民國 110 年度及 109 年度無形資產均無借款利息資本化之情事。

2. 無形資產攤銷費用明細如下：

	110 年 度	109 年 度
營業成本	\$ 827	\$ 659
管理費用	47	32
研究費用	32	-
	<u>\$ 906</u>	<u>\$ 691</u>

(九) 短期借款

借 款 性 質	110年12月31日	利率區間	擔 保 品
銀行借款			
擔保借款	\$ 73,800	1.40%~1.95%	質押活期存款、 質押定期存款、 土地、信用保證基金
借 款 性 質	109年12月31日	利率區間	擔 保 品
銀行借款			
擔保借款	\$ 35,000	1.38%~1.93%	質押活期存款、 質押定期存款、 信用保證基金
借 款 性 質	109年1月1日	利率區間	擔 保 品
銀行借款			
擔保借款	\$ 41,000	1.65%~2.20%	質押活期存款、 質押定期存款、 信用保證基金
無擔保借款	5,000	2.20%	無
	<u>\$ 46,000</u>		

(註) 上述借款之擔保品，請詳附註八、質押之資產之說明。

本公司於民國 110 年度及 109 年度認列於損益之利息費用，請詳附註六、(十八)財務成本之說明。

(十) 長期借款

借 款 性 質	借 款 期 間	利率區間	擔 保 品	110年12月31日
長期銀行借款				
擔保借款	109.8.10~112.8.10	1.85%	信用保證基金	\$ 26,275
減：一年或一營業週期內到期之長期借款				( 19,608)
				<u>\$ 6,667</u>

<u>借款性質</u>	<u>借款期間</u>	<u>利率區間</u>	<u>擔保品</u>	<u>109年12月31日</u>
長期銀行借款				
擔保借款	109.8.10~112.8.10	1.85%	信用保證基金	\$ 52,440
減：一年或一營業週期內到期之長期借款				( 8,740)
				<u>\$ 43,700</u>

民國 109 年 1 月 1 日則無此情事。

本公司於民國 110 年度及 109 年度認列於損益之利息費用，請詳附註六、(十八)財務成本之說明。

#### (十一) 退休金

本公司依據「勞工退休金條例」，訂有確定提撥之退休辦法，適用於本國籍之員工。本公司就員工選擇適用「勞工退休金條例」所定之勞工退休金制度部分，每月按薪資之 6%提繳勞工退休金至勞保局員工個人帳戶，員工退休金之支付依員工個人之退休金專戶及累積收益之金額採月退休金或一次退休金方式領取。民國 110 年度及 109 年度本公司依上開退休金辦法認列之退休金成本分別為\$1,558 及\$1,113。

#### (十二) 股本

1. 本公司普通股期初與期末流通在外股數調節如下：(單位:仟股)

	<u>110 年 度</u>	<u>109 年 度</u>
期初暨期末股數	<u>\$ 8,100</u>	<u>\$ 8,100</u>

2. 截至民國 110 年 12 月 31 日，本公司額定資本總額為\$120,000，實收資本總額為\$81,000，分為 8,100 仟股，每股金額新台幣 10 元，分次發行。本公司已發行股份之股款均已收訖。

#### (十三) 保留盈餘

1. 依本公司章程規定，年度決算後如有盈餘，除依法完納一切稅捐外，應先彌補以往虧損，次提 10%為法定盈餘公積，如尚有盈餘，由董事會擬具分派議案，提請股東會決議分派或保留不分配。
2. 法定盈餘公積除彌補公司虧損及按股東原有股份之比例發給新股或現金外，不得使用之，惟發給新股或現金者，以該項公積超過實收資本額 25%之部分為限。
3. 本公司民國 109 年度及 108 年度為累積虧損狀態，故尚無盈餘分派資訊。

#### (十四) 營業收入

1. 本公司之收入主要來自產品銷售之客戶合約收入，係於某一時點移轉之商品，該收入可細分為下列主要產品：

	110 年 度	109 年 度
影像檢測設備及模組	\$ 218,341	\$ 115,103
其他	6,492	3,264
	<u>\$ 224,833</u>	<u>\$ 118,367</u>

2. 本公司收入之地區別資訊，請詳附註十四、部門資訊之說明。

3. 本公司認列客戶合約收入相關之合約負債如下：

	110年12月31日	109年12月31日	109年1月1日
合約負債－流動			
預收貨款	<u>\$ 11,295</u>	<u>\$ 25,009</u>	<u>\$ -</u>
		110 年 度	109 年 度
合約負債期初餘額本期認列收入：			
預收貨款		<u>\$ 25,009</u>	<u>\$ -</u>

#### (十五) 利息收入

	110 年 度	109 年 度
銀行存款利息	\$ 23	\$ 30
按攤銷後成本衡量之金融資產利息收入	582	632
其他利息收入	2	1
	<u>\$ 607</u>	<u>\$ 663</u>

#### (十六) 其他收入

	110 年 度	109 年 度
政府補助收入	\$ -	\$ 1,828
其他收入	175	1,096
	<u>\$ 175</u>	<u>\$ 2,924</u>

#### (十七) 其他利益及損失

	110 年 度	109 年 度
淨外幣兌換(損失)利益	(\$ 582)	\$ 1,645
其他損失	-	(54)
	<u>(\$ 582)</u>	<u>\$ 1,591</u>



(十八) 財務成本

	110 年 度	109 年 度
利息費用		
銀行借款	\$ 1,476	\$ 1,073
租賃負債	26	20
	<u>\$ 1,502</u>	<u>\$ 1,093</u>

(十九) 費用性質之額外資訊

	110 年	109 年	度
	屬於營業成本者	屬於營業費用者	合 計
員工福利費用	\$ 16,797	\$ 28,083	\$ 44,880
折舊費用	1,233	682	1,915
攤銷費用	827	79	906
	<u>\$ 18,857</u>	<u>\$ 28,844</u>	<u>\$ 47,701</u>
	109 年	109 年	度
	屬於營業成本者	屬於營業費用者	合 計
員工福利費用	\$ 18,663	\$ 14,253	\$ 32,916
折舊費用	748	406	1,154
攤銷費用	659	32	691
	<u>\$ 20,070</u>	<u>\$ 14,691</u>	<u>\$ 34,761</u>

(二十) 員工福利費用

	110 年	109 年	度
	屬於營業成本者	屬於營業費用者	合 計
薪資費用	\$ 14,704	\$ 24,487	\$ 39,191
勞健保費用	1,030	1,795	2,825
退休金費用	635	923	1,558
其他用人費用	428	878	1,306
	<u>\$ 16,797</u>	<u>\$ 28,083</u>	<u>\$ 44,880</u>
	109 年	109 年	度
	屬於營業成本者	屬於營業費用者	合 計
薪資費用	\$ 16,774	\$ 11,972	\$ 28,746
勞健保費用	775	1,210	1,985
退休金費用	665	448	1,113
其他用人費用	449	623	1,072
	<u>\$ 18,663</u>	<u>\$ 14,253</u>	<u>\$ 32,916</u>

1. 本公司民國 110 年度及 109 年度之員工人數分別為 513 人及 411 人，其中未兼任員工之董事人數均為 2 人。
2. 依公司章程之規定，本公司如有獲利，應提撥 1%以上為員工酬勞。
3. 本公司民國 110 年度及 109 年度員工酬勞估列金額分別為\$1,205 及 \$-；董監酬勞估列金額均為\$-，前述金額帳列薪資費用項目，係依各該年度之獲利情況，以章程所定之成數為基礎估列。其中員工酬勞將採現金之方式發放。經董事會決議因民國 109 年度係處累積虧損狀態，故未提列員工及董監酬勞，其與民國 109 年度財務報告認列之金額一致。

(二十一) 所得稅

1. 所得稅費用組成部分

	<u>110 年 度</u>	<u>109 年 度</u>
當期所得稅：		
當期所得產生之所得稅	\$ 14,361	\$ 720
以前年度所得稅高估數	( 282)	-
當期所得稅總額	<u>14,079</u>	<u>720</u>
遞延所得稅：		
暫時性差異之原始產生及迴轉	2,082	( 2,648)
所得稅費用(利益)	<u>\$ 16,161</u>	<u>(\$ 1,928)</u>

2. 所得稅費用與會計利潤關係：

	<u>110 年 度</u>	<u>109 年 度</u>
稅前淨利按法定稅率計算之所得稅	\$ 16,364	\$ 5,580
按稅法規定調整項目所得稅影響數	79	( 7,508)
以前年度所得稅高估數	( 282)	-
所得稅費用(利益)	<u>\$ 16,161</u>	<u>(\$ 1,928)</u>

3. 因暫時性差異而產生之各遞延所得稅資產或負債金額如下：

	110 年 度		
	1月1日	認列於損益	12月31日
遞延所得稅資產：			
暫時性差異：			
存貨跌價損失	\$ 79	\$ -	\$ 79
呆帳超限	-	40	40
遞延收入	3,020	(2,159)	861
	<u>\$ 3,099</u>	<u>(\$ 2,119)</u>	<u>\$ 980</u>
遞延所得稅負債：			
暫時性差異：			
未實現兌換利益	(\$ 219)	\$ 37	(\$ 182)
	<u>(\$ 219)</u>	<u>\$ 37</u>	<u>(\$ 182)</u>
	109 年 度		
	1月1日	認列於損益	12月31日
遞延所得稅資產：			
暫時性差異：			
存貨跌價損失	\$ -	\$ 79	\$ 79
未實現兌換損失	232	(232)	-
遞延收入	-	3,020	3,020
	<u>\$ 232</u>	<u>\$ 2,867</u>	<u>\$ 3,099</u>
遞延所得稅負債：			
暫時性差異：			
未實現兌換利益	\$ -	(\$ 219)	(\$ 219)
	<u>\$ -</u>	<u>(\$ 219)</u>	<u>(\$ 219)</u>

4. 本公司尚未使用之虧損扣抵之有效期限及未認列遞延所得稅資產相關金額如下：

109 年 1 月 1 日				
未認列遞延				
發生年度	申報數/核定數	尚未抵減金額	所得稅資產金額	最後扣抵年度
民國107年度	\$ 18,349,648	\$ 18,349,648	\$ 18,349,648	民國117年度
民國108年度	25,643,435	25,643,435	25,643,435	民國118年度
	<u>\$ 43,993,083</u>	<u>\$ 43,993,083</u>	<u>\$ 43,993,083</u>	

民國 110 年 12 月 31 日及 109 年 12 月 31 日均無此情事。

5. 本公司營利事業所得稅業經稅捐稽徵機關核定至民國 109 年度，且截至民國 111 年 4 月 15 日止未有行政救濟之情事。

(二十二) 每股盈餘

	110	年	度
	稅後金額	加權平均流通 在外股數(仟股)	每股盈餘 (元)
<u>基本每股盈餘</u>			
本期淨利	\$ 65,659	8,100	\$ 8.11
<u>稀釋每股盈餘</u>			
本期淨利	\$ 65,659	8,100	
具稀釋作用之潛在普通股之影響			
員工酬勞	-	80	
本期淨利加潛在普通股之影響	\$ 65,659	\$ 8,180	\$ 8.03
	109	年	度
	稅後金額	加權平均流通 在外股數(仟股)	每股盈餘 (元)
<u>基本及稀釋每股盈餘</u>			
本期淨利	\$ 29,826	8,100	\$ 3.68

(二十三) 現金流量補充資訊

1. 僅有部分現金支付之投資活動：

	110	年	度	109	年	度
購置不動產、廠房及設備	\$	60,938	\$	900		
減：期末應付設備款(表列「其他應 付款」)	(	290)		-		
購置不動產、廠房及設備現金支付數	\$	60,648	\$	900		

2. 不影響現金流量之營業活動

	110	年	度	109	年	度
沖銷未能收回之款項	\$	885	\$	-		

(二十四) 來自籌資活動之負債之變動

	短期借款	長期借款 (含一年內 到期部分)	租賃負債	來自籌資活動 之負債總額
110年1月1日	\$ 35,000	\$ 52,440	\$ 2,284	\$ 89,724
籌資現金流量之變動	38,800	( 26,165)	( 1,472)	11,163
其他非現金之變動	-	-	908	908
110年12月31日	\$ 73,800	\$ 26,275	\$ 1,720	\$ 101,795

	短期借款	長期借款 (含一年內 到期部分)	租賃負債	來自籌資活動 之負債總額
109年1月1日	\$ 46,000	\$ -	\$ -	\$ 46,000
籌資現金流量之變動	( 11,000)	52,440	( 821)	40,619
其他非現金之變動	-	-	3,105	3,105
109年12月31日	<u>\$ 35,000</u>	<u>\$ 52,440</u>	<u>\$ 2,284</u>	<u>\$ 89,724</u>

## 七、關係人交易

### (一)關係人之名稱及關係

關 係 人 名 稱	與 本 公 司 之 關 係
深圳市聯得自動化裝備股份有限公司	對本公司具重大影響力之公司
東莞聯鵬智能裝備有限公司	其他關係人

### (二)與關係人間之重大交易事項

#### 1. 營業收入

	110 年 度	109 年 度
商品銷售：		
深圳市聯得自動化裝備股份有限公司	\$ 35,882	\$ 82,399
其他關係人	326	-
	<u>\$ 36,208</u>	<u>\$ 82,399</u>

銷售予關係人之交易價格與一般客戶大致相同，收款條件為預付款於訂單成立後 30 天內收款，交機款於交機後 30 天內收款，驗收款於驗收後 30 天內收款，一般客戶之收款條件則為預付款於訂單成立後 30~180 天內收款，交機款於交機後 30~180 天內收款，驗收款於驗收後 30~180 天內收款或月結 60 天。

#### 2. 應收關係人款項

	110年12月31日	109年12月31日	109年1月1日
應收帳款：			
深圳市聯得自動化裝備股份有限公司	\$ 14,343	\$ 23,308	\$ 2,428
其他關係人	326	-	-
	<u>\$ 14,669</u>	<u>\$ 23,308</u>	<u>\$ 2,428</u>

應收關係人款項主要來自銷售交易，該應收款項並無抵押及附息。

### 3. 合約負債

	<u>110年12月31日</u>	<u>109年12月31日</u>
預收貨款		
深圳市聯得自動化裝備股份有限公司	\$ 415	\$ 494
東莞聯鵬智能裝備有限公司	<u>4,770</u>	<u>-</u>
	<u>\$ 5,185</u>	<u>\$ 494</u>

### (三) 主要管理階層薪酬資訊

	<u>110 年 度</u>	<u>109 年 度</u>
薪資及短期員工福利	\$ 6,935	\$ 3,425
退職後福利	<u>95</u>	<u>88</u>
	<u>\$ 7,030</u>	<u>\$ 3,513</u>

### 八、質押之資產

本公司之資產提供擔保明細如下：

資 產 項 目	帳 面 價 值			擔 保 用 途
	110年12月31日	109年12月31日	109年1月1日	
土地(註1)	\$ 60,662	\$ -	\$ -	短期借款擔保
質押定期存款(註2)	28,288	28,288	27,827	"
質押活期存款(註2)	<u>155</u>	<u>27,927</u>	<u>3,000</u>	"
	<u>\$ 89,105</u>	<u>\$ 56,215</u>	<u>\$ 30,827</u>	

(註1)表列「不動產、廠房及設備」。

(註2)表列「按攤銷後成本衡量之金融資產－流動」。

### 九、重大或有負債及未認列之合約承諾

無此情事。

### 十、重大之災害損失

無此情事。

### 十一、重大之期後事項

本公司於民國 111 年 2 月與信盛工程(股)公司簽訂廠房興建工程合約，金額計\$215,000。

## 十二、其他

### (一) 資本管理

本公司之資本管理目標，係為保障公司能繼續經營，維持最佳資本結構以降低資金成本，並為股東提供報酬。為了維持或調整資本結構，本公司可能會調整支付予股東之股利金額、退還資本予股東、發行新股或出售資產以降低債務。

### (二) 金融工具

#### 1. 金融工具之種類

	<u>110年12月31日</u>	<u>109年12月31日</u>	<u>109年1月1日</u>
<u>金融資產</u>			
按攤銷後成本衡量之金融資產			
現金及約當現金	\$ 69,805	\$ 55,590	\$ 17,373
按攤銷後成本衡量之金融資產	28,443	56,215	30,827
應收帳款(含關係人)	76,990	33,205	12,447
其他應收款	-	1,389	371
存出保證金	810	460	235
	<u>\$ 176,048</u>	<u>\$ 146,859</u>	<u>\$ 61,253</u>
	<u>110年12月31日</u>	<u>109年12月31日</u>	<u>109年1月1日</u>
<u>金融負債</u>			
按攤銷後成本衡量之金融負債			
短期借款	\$ 73,800	\$ 35,000	\$ 46,000
應付帳款	20,171	31,268	6,675
其他應付款	19,457	11,229	6,732
長期借款(包含一年或一營業週期內到期)	26,275	52,440	-
	<u>\$ 139,703</u>	<u>\$ 129,937</u>	<u>\$ 59,407</u>
租賃負債	<u>\$ 1,720</u>	<u>\$ 2,284</u>	<u>\$ -</u>

#### 2. 風險管理政策

- (1) 本公司日常營運受多項財務風險之影響，包含市場風險(包括匯率風險、利率風險、及價格風險)、信用風險及流動性風險。本公司整體風險管理政策著重於金融市場的不可預測事項，並尋求可降低對本公司財務狀況及財務績效之潛在不利影響。
- (2) 風險管理工作由本公司財務部按照董事會核准之政策執行。本公司財務部透過與公司內各營運單位密切合作，負責辨認、評估與規避財務風險。

### 3. 重大財務風險之性質及程度

#### (1) 市場風險

##### 匯率風險

- A. 本公司係跨國營運，因此受多種不同貨幣所產生之匯率風險，主要為人民幣。相關匯率風險來自未來之商業交易及已認列之資產與負債。
- B. 本公司管理階層已訂定政策，規定公司內各公司管理相對其功能性貨幣之匯率風險。公司應透過財務部就其整體匯率風險進行避險。當未來商業交易、已辨認資產或負債係以非公司之功能性貨幣之外幣計價時，匯率風險便會產生。
- C. 本公司從事之業務涉及若干非功能性貨幣（本公司功能性貨幣為台幣），故受匯率波動之影響，具重大匯率波動影響之外幣資產及負債資訊如下：

	110 年	12 月	31 日
外幣(仟元)	匯 率	帳面金額	

(外幣:功能性貨幣)

##### 金融資產

##### 貨幣性項目

人民幣：新台幣	16,465	4.31	70,970
---------	--------	------	--------

	109 年	12 月	31 日
外幣(仟元)	匯 率	帳面金額	

(外幣:功能性貨幣)

##### 金融資產

##### 貨幣性項目

人民幣：新台幣	\$ 24,322	4.35	\$ 105,849
---------	-----------	------	------------

美元：新台幣	63	28.43	1,801
--------	----	-------	-------

	109 年	1 月	1 日
外幣(仟元)	匯 率	帳面金額	

(外幣:功能性貨幣)

##### 金融資產

##### 貨幣性項目

人民幣：新台幣	\$ 6,979	4.28	\$ 29,876
---------	----------	------	-----------

美元：新台幣	45	29.94	1,354
--------	----	-------	-------

- D. 有關外幣匯率風險之敏感性分析，主要係針對財務報導期間結束日之外幣貨幣性項目計算。當新台幣對各外幣升值/貶值 1%，而其他所有因素維持不變之情況下，本公司於民國 110 年度及 109 年度稅後淨利將分別增加/減少 \$568 及 \$861。



E. 本公司貨幣性項目因匯率波動具重大影響於民國 110 年度及 109 年度認列之全部兌換(損失)利益(含已實現及未實現)彙總金額分別為(\$582)及\$1,645。

#### 價格風險

本公司並未從事具價格波動之金融商品交易，故無價格波動之市場風險。

#### 現金流量及公允價值利率風險

本公司借入之款項產生之利息費用金額不重大，故預期無重大市場利率波動之風險。

### (2) 信用風險

A. 本公司之信用風險係因客戶或金融工具之交易對手無法履行合約義務而導致本公司財務損失之風險，主要來自交易對手無法清償按收款條件支付之應收帳款。

B. 本公司係以公司角度建立信用風險之管理。依內部明定之授信政策，公司內各營運個體與每一新客戶於訂定付款及提出交貨之條款與條件前，須對其進行管理及信用風險分析。內部風險控管係透過考慮其財務狀況、過往經驗及其他因素，以評估客戶之信用品質。個別風險之限額係董事會依內部或外部之評等而制訂，並定期監控信用額度之使用。

C. 本公司依信用風險之管理，當合約款項按約定之支付條款一旦逾期即進入正常催收期間，逾期超過一定期間則視為已發生違約。

D. 本公司按貿易信用風險之特性將對客戶之應收帳款分組，採用簡化作法以對未來前瞻性的考量調整按特定期間歷史及現時資訊所建立之損失率，預期損失率為 0.27%，以估計應收帳款的備抵損失。

E. 本公司採簡化做法之應收帳款備抵損失變動表如下：

	<u>110 年 度</u>	<u>109 年 度</u>
1月1日餘額	\$ 199	\$ 199
預期信用減損損失	885	-
沖銷未能收回之款項	( 885)	-
12月31日餘額	<u>\$ 199</u>	<u>\$ 199</u>

### (3) 流動性風險

A. 現金流量預測是由本公司財務部監控流動資金需求之預測，確保其有足夠資金得以支應營運需要。

B. 本公司財務部規劃將剩餘資金投資於付息之活期存款及定期存款，其所選擇之工具具有適當之到期日或足夠流動性，以因應上述預測並提供充足之調整水位，預期可即時產生現金流量以管理流動性風險。

C. 本公司未動用借款額度明細如下：

	<u>110年12月31日</u>	<u>109年12月31日</u>	<u>109年1月1日</u>
浮動利率			
一年以上到期	<u>\$ 96,725</u>	<u>\$ 62,560</u>	<u>\$ 24,000</u>

D. 下表係本公司之非衍生金融負債並依據資產負債表日至合約到期日之剩餘期間進行分析。下表所揭露之合約現金流量金額係未折現之金額。

<u>110年12月31日</u>	<u>1年內</u>	<u>1至2年</u>	<u>2至5年</u>	<u>5年以上</u>
<u>非衍生金融負債：</u>				
短期借款	\$74,265	\$ -	\$ -	\$ -
應付帳款	20,171	-	-	-
其他應付款	19,457	-	-	-
租賃負債	1,048	417	285	-
長期借款(包含一 年或一營業週期 內到期長期負	19,902	6,706	-	-

<u>109年12月31日</u>	<u>1年內</u>	<u>1至2年</u>	<u>2至5年</u>	<u>5年以上</u>
<u>非衍生金融負債：</u>				
短期借款	\$35,089	\$ -	\$ -	\$ -
應付帳款	31,268	-	-	-
其他應付款	11,229	-	-	-
租賃負債	1,473	738	106	-
長期借款(包含一 年或一營業週期 內到期長期負	9,681	26,778	17,582	-

<u>109年1月1日</u>	<u>1年內</u>	<u>1至2年</u>	<u>2至5年</u>	<u>5年以上</u>
<u>非衍生金融負債：</u>				
短期借款	\$46,120	\$ -	\$ -	\$ -
應付帳款	6,675	-	-	-
其他應付款	6,732	-	-	-

E. 本公司並不預期到期日分析之現金流量發生時點會顯著提早，或實際金額會有顯著不同。

### (三)公允價值資訊

1. 為衡量金融及非金融工具之公允價值所採用評價技術的各等級定義如下：

第一等級：企業於衡量日可取得之相同資產或負債於活絡市場之報價（未經調整）。活絡市場係指有充分頻率及數量之資產或負債交易發生，以在持續基礎上提供定價資訊之市場。

第二等級：資產或負債直接或間接之可觀察輸入值，但包括於第一等級之報價者除外。本公司投資之換匯換利合約屬之。

第三等級：資產或負債之不可觀察輸入值。

2. 非以公允價值衡量之金融工具

本公司非以公允價值衡量之金融工具（包括現金及約當現金、按攤銷後成本衡量之金融資產、應收帳款（含關係人）、其他應收款、存出保證金、短期借款、應付帳款、其他應付款、租賃負債（含流動及非流動）、長期借款（含一年內到期部分））的帳面金額係公允價值之合理近似值。

3. 以公允價值衡量之金融及非金融工具，本公司依資產及負債之性質、特性及風險及公允價值等級之基礎分類，用以衡量公允價值所使用之方法及假設說明如下：

當評估非標準化且複雜性較低之金融工具時，例如換匯換利合約，本公司採用廣為市場參與者使用之評價技術。此類金融工具之評價模型所使用之參數通常為市場可觀察資訊。

### 十三、附註揭露事項

（依規定僅揭露民國 110 年度之資訊）

#### （一）重大交易事項相關資訊

1. 資金貸與他人：無此情事。
2. 為他人背書保證：無此情事。
3. 期末持有有價證券情形：無此情事。
4. 累積買進或賣出同一有價證券之金額達新台幣三億元或實收資本額百分之二十以上：無此情事。
5. 取得不動產之金額達新台幣三億元或實收資本額百分之二十以上：請詳附表一。
6. 處分不動產之金額達新台幣三億元或實收資本額百分之二十以上：無此情事。

7. 與關係人進、銷貨之金額達新台幣一億元或實收資本額百分之二十以上：請詳附表二。
8. 應收關係人款項達新台幣一億元或實收資本額百分之二十以上：無此情事。
9. 從事衍生工具交易：請詳附註六、(二)透過損益按公允價值衡量之金融資產及負債。
10. 母公司與子公司及各子公司間之業務關係及重要交易往來情形及金額：不適用。

(二) 轉投資事業相關資訊

無此情事。

(三) 大陸投資資訊

截至民國 110 年 12 月 31 日止，本公司並未以任何方式轉赴大陸地區投資。

十四、部門資訊

(一) 一般性資訊

本公司僅經營單一產業，且本公司營運決策者係以公司整體評估績效及分配資源，經辨認本公司僅有單一應報導部門。

(二) 部門資訊之衡量

本公司營運決策者根據稅前損益評估營運部門之表現。此項衡量標準排除營運部門中非經常性收支之影響。營運部門之會計政策皆與財務報告附註四所述之重大會計政策之會總說明相同。

### (三) 部門損益、資產與負債之資訊

提供予主要營運決策者之應報導部門資訊如下：

	<u>110 年 度</u>		<u>109 年 度</u>	
部門收入				
外部收入淨額	\$	224,833	\$	118,367
折舊及攤銷		2,821		1,845
財務成本		1,502		1,093
部門稅前淨利(損)		81,820		27,898
部門資產		289,778		215,292
部門負債		166,996		158,169

### (四) 部門損益之調節資訊

向主要營運決策者呈報之外部收入，與綜合損益表內之收入採用一致之衡量方式，且提供主要營運決策者之部門損益金額，係與本公司財務報告採一致之衡量方式，故無需調節。

### (五) 產品別及勞務別之資訊

外部客戶收入主要來自影像檢測設備－TFT、影像檢測設備－半導體之製造及銷售，有關營業收入餘額組成明細請詳附註六、(十四)營業收入之說明。

### (六) 地區別資訊

本公司民國 110 年度及 109 年度地區別資訊如下：

	<u>110 年 度</u>		<u>109 年 度</u>	
	<u>收 入 (註)</u>	<u>非流動資產</u>	<u>收 入 (註)</u>	<u>非流動資產</u>
台 灣	\$ 188,625	\$ 68,641	\$ 35,968	\$ 4,478
大 陸	36,208	-	82,399	-
	<u>\$ 224,833</u>	<u>\$ 68,641</u>	<u>\$ 118,367</u>	<u>\$ 4,478</u>

(註)收入以客戶所在國家為基礎歸類。

### (七)重要客戶資訊

本公司民國 110 年度及 109 年度重要客戶資訊如下：

客戶名稱	110 年 度	109 年 度
	營 業 收 入	營 業 收 入
甲客戶	\$ 159,250	\$ 31,687
乙客戶	35,882	82,399

### 十五、首次採用 IFRSs

本財務報告係本公司依 IFRSs 所編製之首份財務報告，於編製初始資產負債表時，本公司業已將先前依企業會計準則公報編製財務報告所報導之金額調整為依 IFRSs 報導之金額。本公司就首次採用 IFRSs 所選擇之豁免、追溯適用之例外及自企業會計準則公報轉換至 IFRSs 如何影響本公司財務狀況、財務績效及現金流量之調節說明如下：

#### (一)所選擇之豁免項目

##### 租賃

本公司選擇適用國際財務報導準則第 16 號「租賃」第 9 至 11 段之規定。因此，本公司係根據轉換日所存在之事實及情況，判斷存在於該日之安排是否包含租賃。

本公司為承租人而在轉換日認列租賃負債及使用權資產。租賃負債按剩餘租賃給付現值衡量（對具有合理類似特性之租賃組合使用單一折現率）；使用權資產依轉換日之租賃負債金額衡量（但該金額須調整與該租賃有關之所有預付或應付之租賃給付金額）。

本公司為承租人而對租賃期間於轉換日後 12 個月內結束之租賃，採用國際財務報導準則第 16 號「租賃」第 6 段之短期租賃處理。

上述使用權之衡量不將原始直接成本計入，且於評估租賃延長選擇權之行使及租賃終止選擇權之不行使對租賃期間之判斷時採用後見之明。

#### (二)本公司除避險會計、非控制權益、嵌入式衍生工具及政府貸款，因其與本公司無關，未適用國際財務報導準則第 1 號之追溯適用之例外規定外，其他追溯適用之例外說明如下：

##### 1. 會計估計

於民國 109 年 1 月 1 日依 IFRSs 所作之估計，係與該日依企業會計準則公報所作之估計一致。

## 2. 金融資產及金融負債之除列

國際財務報導準則第 9 號「金融工具」之除列規定推延適用於轉換日以後所發生之交易。

## 3. 金融工具之分類及衡量

金融資產之分類依據轉換日所存在之事實及情況，評估企業之經營模式及合約現金流量特性，將其分類為按攤銷後成本衡量之金融資產。

## 4. 金融資產之減損

金融資產之減損於轉換日應使用無需過度成本或投入即可取得之合理且可佐證之資訊，以判斷金融工具自原始認列日後信用風險是否有顯著增加；當企業需要過度成本或投入始能判斷金融工具自原始認列日後信用風險是否有顯著增加，於除列該金融資產前之每一報導日，按存續期間預期信用損失金額提列備抵損失。

### (三) 自企業會計準則公報轉換至 IFRSs 之調節

國際財務報導準則第 1 號規定，企業須對比較期間之權益、綜合損益及現金流量進行調節。本公司之首次採用對總營業、投資或籌資現金流量並無重大影響。各期間之權益及綜合損益，依先前之企業會計準則轉換至 IFRSs 之調節，列示於下列各表：

1. 民國 109 年 1 月 1 日權益之調節

	企業會計準則公報	轉換影響數	IFRSs	說明
<b>流動資產</b>				
現金及約當現金	\$ 17,373	\$ -	\$ 17,373	-
按攤銷後成本衡量之金融資產—流動	-	30,827	30,827	(1)
應收帳款淨額	12,447	-	12,447	-
其他應收款	371	-	371	-
存貨	23,405	-	23,405	-
預付款項	521	-	521	-
其他流動資產	30,827	( 30,827)	-	(1)
流動資產合計	84,944	-	84,944	
<b>非流動資產</b>				
不動產、廠房及設備	694	-	694	-
無形資產	599	-	599	-
遞延所得稅資產	232	-	232	-
存出保證金	235	-	235	-
非流動資產合計	1,760	-	1,760	
資產總計	\$ 86,704	\$ -	\$ 86,704	
<b>流動負債</b>				
短期借款	\$ 46,000	\$ -	\$ 46,000	-
應付帳款	6,675	-	6,675	-
其他應付款	6,732	-	6,732	-
流動負債合計	59,407	-	59,407	
負債總計	59,407	-	59,407	
<b>歸屬於母公司業主之權益</b>				
股本				
普通股	81,000	-	81,000	-
保留盈餘				
法定盈餘公積	2,566	-	2,566	-
未分配盈餘	( 56,269)	-	( 56,269)	-
權益總計	27,297	-	27,297	
負債及權益總計	\$ 86,704	\$ -	\$ 86,704	



2. 民國 109 年 12 月 31 日 權益之調節

	企業會計準則公報	轉換影響數	IFRSs	說明
<u>流動資產</u>				
現金及約當現金	\$ 55,590	\$ -	\$ 55,590	—
按攤銷後成本衡量之金融資產—流動	-	56,215	56,215	(1)
應收帳款淨額	33,205	-	33,205	—
其他應收款	1,389	-	1,389	—
存貨	60,611	-	60,611	—
預付款項	722	( 17)	705	(2)
其他流動資產	56,215	( 56,215)	-	(1)
流動資產合計	<u>207,732</u>	<u>( 17)</u>	<u>207,715</u>	
<u>非流動資產</u>				
不動產、廠房及設備	1,268	-	1,268	—
使用權資產	-	2,277	2,277	(2)
無形資產	473	-	473	—
遞延所得稅資產	3,099	-	3,099	—
存出保證金	460	-	460	—
非流動資產合計	<u>5,300</u>	<u>2,277</u>	<u>7,577</u>	
	<u>\$ 213,032</u>	<u>\$ 2,260</u>	<u>\$215,292</u>	

	企業會計準則公報	轉換影響數	IFRSs	說明
<u>流動負債</u>				
短期借款	\$ 35,000	\$ -	\$ 35,000	—
合約負債—流動	-	25,009	25,009	(3)
應付帳款	31,268	-	31,268	—
其他應付款	11,229	-	11,229	—
本期所得稅負債	720	-	720	—
預收款項	25,009	( 25,009)	-	(3)
租賃負債—流動	-	1,447	1,447	(2)
一年或一營業週期內到期長期負債	8,740	-	8,740	—
流動負債合計	<u>111,966</u>	<u>1,447</u>	<u>113,413</u>	
<u>非流動負債</u>				
長期借款	43,700	-	43,700	—
遞延所得稅負債	219	-	219	—
租賃負債—非流動	-	837	837	(1)
非流動負債合計	<u>43,919</u>	<u>837</u>	<u>44,756</u>	
負債總計	<u>155,885</u>	<u>2,284</u>	<u>158,169</u>	
<u>歸屬於母公司業主之權益</u>				
股本				
普通股	81,000	-	81,000	—
保留盈餘				
法定盈餘公積	2,566	-	2,566	—
未分配盈餘	( 26,419)	( 24)	( 26,443)	—
權益總計	<u>57,147</u>	<u>( 24)</u>	<u>57,123</u>	
負債及權益總計	<u>\$ 213,032</u>	<u>\$ 2,260</u>	<u>\$215,292</u>	

### 3. 民國 109 年度綜合損益之調節

	企業會計準則公報	轉換影響數	IFRSs	說明
營業收入	\$ 118,367	\$ -	\$118,367	—
營業成本	( 73,031)	7	( 73,024)	(2)
營業毛利	45,336	7	45,343	
營業費用				
管理費用	( 12,860)	( 11)	( 12,871)	(2)
研究費用	( 8,659)	-	( 8,659)	—
營業利益	23,817	( 4)	23,813	
營業外收入及支出				
利息收入	663	-	663	—
其他收入	2,924	-	2,924	—
其他利益及損失	1,591	-	1,591	—
財務成本	( 1,073)	( 20)	( 1,093)	(2)
稅前淨利	27,922	( 24)	27,898	
所得稅利益(費用)	1,928	-	1,928	—
本期淨利	29,850	( 24)	29,826	
本期綜合損益總額	\$ 29,850	(\$ 24)	\$ 29,826	

調整原因說明如下：

項次	說 明	項 目	影 響 數 增 (減)	
			109年1月1日	109年12月31日
(1)	因適用國際財務報導準則第9號「金融工具」之相關規定，將質押之金融資產按企業之經營模式及合約現金流量特性判斷，分類為按攤銷後成本衡量之金融資產。	按攤銷後成本衡量之金融資產 — 流動 其他流動資產	\$ 30,827 ( 30,827)	\$ 56,215 ( 56,215)
(2)	依企業會計準則公報第20號「租賃」之認列與衡量，承租人不論係以何基礎支付租金，應將租賃給付總額按直線基礎於租賃期間內認列為費用；惟依國際財務報導準則第16號公報「租賃」之相關規定，承租人應於租賃開始日認列使用權資產及租賃負債，以租賃負債按租賃隱含利率折現之租賃給付現值衡量。	預付款項 使用權資產 租賃負債—流動 租賃負債—非流動 未分配盈餘 營業成本 管理費用 財務成本	- - - - - - - -	( 17) 2,277 1,447 837 ( 24) ( 7) 11 20
(3)	因適用國際財務報導準則第15號「客戶合約之收入」之相關規定，過去報導期間依企業會計準則公報認列合約相關之預收貨款，依據國際財務報導準則第15號「客戶合約之收入」之規定，於資產負債表上表達為合約負債。	預收款項 合約負債	- -	( 25,009) 25,009

#### 4. 民國 109 年度現金流量表之重大調整

- (1) 自企業會計準則公報轉換至 IFRSs，對所報導之本公司產生之現金流量並無重大影響。
- (2) 企業會計準則公報與 IFRSs 表達間之調節項目，對所產生之現金流量無淨影響。

華洋精機股份有限公司  
 取得不動產之金額達新台幣三億元或實收資本額百分之二十以上  
 民國110年1月1日至12月31日

附表一

單位：新台幣仟元

取得不動產之公司	財產名稱	事實發生日	交易金額	價款支付情形	交易對象	關係	交易對象為關係人者，其前次移轉資料				價格決定之參考依據	取得目的及使用情形	其他約定事項
							所有人	與發行人之關係	移轉日期	金額			
華洋精機(股)公司	營建用地	110.6	\$ 60,662	\$ 60,662	黃穎隆	-	-	-	-	-	市場行情 (註1)	做為生產製造使用	無
	台南市新化區興建廠房	110.12	290,000	依工程進度支付	信盛工程(股)公司及信緯機電(股)公司等	(註2)	-	-	-	-	市場行情	做為生產製造使用	無

(註1)參考實價登錄行情進行議價。

(註2)信盛工程(股)公司及信緯機電(股)公司為公司之其他關係人。

華洋精機股份有限公司

與關係人進、銷貨之金額達新台幣一億元或實收資本額百分之二十以上

民國110年1月1日至12月31日

附表二

單位：新台幣仟元

進(銷)貨 之公司	交易對象名稱	關係	交易情形				交易條件與一般交易 不同之情形及原因		應收(付)票據、帳款		
			進(銷)貨 (銷貨)	金額	估總進(銷) 貨之比率	授信期間	單價	授信期間	餘額	估總應收(付) 票據、帳 款之比率	備註
華洋精機(股) 公司	深圳市聯得自動化 裝備(股)公司	本公司之管理階層	(銷貨)	(\$ 35,882)	(16)	(註1)	\$ -	(註1)	\$ 14,343	19	-

(註1)本公司對一般客戶與關係人之進銷貨交易條件，請詳附註七、關係人交易之說明，主要係依本公司客戶信用管理辦法而定。

(註2)本表金額涉及外幣者，係以財務報告日之匯率(人民幣：新台幣 1：4.31)換算為新台幣。

## 附件二

# 111 年度財務報告暨會計師查核報告

華洋精機股份有限公司  
財務報告暨會計師查核報告  
民國 111 年度及 110 年度

公司地址：台南市永康區正南三路 360 號 1 樓  
電 話：(06)253-2626



華洋精機股份有限公司

民國 111 年度及 110 年度財務報告暨會計師查核報告

目 錄

<u>項</u>	<u>目</u>	<u>頁</u>	<u>次</u>
一、	封面	1	
二、	目錄	2 ~ 3	
三、	會計師查核報告書	4 ~ 6	
四、	資產負債表	7 ~ 8	
五、	綜合損益表	9	
六、	權益變動表	10	
七、	現金流量表	11	
八、	財務報表附註	12 ~ 49	
	(一) 公司沿革	12	
	(二) 通過財務報表之日期及程序	12	
	(三) 新發布及修訂準則及解釋之適用	12 ~ 13	
	(四) 重大會計政策之彙總說明	14 ~ 21	
	(五) 重大會計判斷、估計及假設不確定性之主要來源	21	
	(六) 重要會計項目之說明	21 ~ 39	
	(七) 關係人交易	40 ~ 41	
	(八) 質押之資產	41	
	(九) 重大或有負債及未認列之合約承諾	42	

項	目	頁	次
(十)	重大之災害損失	42	
(十一)	重大之期後事項	42	
(十二)	其他	42 ~ 47	
(十三)	附註揭露事項	47	
(十四)	部門資訊	47 ~ 49	
九、	重要會計項目明細表	50 ~ 73	

會計師查核報告

(112)財審報字第 22003480 號

華洋精機股份有限公司 公鑒：

### 查核意見

華洋精機股份有限公司民國 111 年及 110 年 12 月 31 日之資產負債表，暨民國 111 年及 110 年 1 月 1 日至 12 月 31 日之綜合損益表、權益變動表、現金流量表，以及財務報表附註（包括重大會計政策彙總），業經本會計師查核竣事。

依本會計師之意見，基於本會計師之查核結果及其他會計師之查核報告（請參閱其他事項段），上開財務報表在所有重大方面係依照證券發行人財務報告編製準則暨經金融監督管理委員會認可並發布生效之國際財務報導準則、國際會計準則、解釋及解釋公告編製，足以允當表達華洋精機股份有限公司民國 111 年及 110 年 12 月 31 日之財務狀況，暨民國 111 年及 110 年 1 月 1 日至 12 月 31 日之財務績效及現金流量。

### 查核意見之基礎

本會計師係依照會計師查核簽證財務報表規則及中華民國審計準則執行查核工作。本會計師於該等準則下之責任將於會計師查核財務報表之責任段進一步說明。本會計師所隸屬事務所受獨立性規範之人員已依中華民國會計師職業道德規範，與華洋精機股份有限公司保持超然獨立，並履行該規範之其他責任。基於本會計師之查核結果及其他會計師之查核報告，本會計師相信已取得足夠及適切之查核證據，以作為表示查核意見之基礎。

### 其他事項一提及及其他會計師之查核

列入華洋精機股份有限公司民國 111 年度及 110 年度財務報表之採用權益法之被投資公司，其財務報表未經本會計師查核，而係由其他會計師查核。因此，本會計師對上開財務報表所表示之意見中，有關該等公司財務報表所列之金額及揭露，係依據其他會計師之查核報告而得。民國 111 年及 110 年 12 月 31 日對前述公司採用權益法之投資金額分別為新台幣 8,517 仟元及一仟元，分別占資產總額之 2%及-%，民國 111 年度及 110 年度對前述公司所認列之綜合損益總額（含採用權益法認列之關聯企業及合資損益之份額及其他綜合損益之份額）分別為新台幣(1,483)仟元及一仟元，分別占綜合損益總額之

(4%)及－%。

## 管理階層與治理單位對財務報表之責任

管理階層之責任係依照證券發行人財務報告編製準則暨經金融監督管理委員會認可並發布生效之國際財務報導準則、國際會計準則、解釋及解釋公告編製允當表達之財務報表，且維持與財務報表編製有關之必要內部控制，以確保財務報表未存有導因於舞弊或錯誤之重大不實表達。

於編製財務報表時，管理階層之責任亦包括評估華洋精機股份有限公司繼續經營之能力、相關事項之揭露，以及繼續經營會計基礎之採用，除非管理階層意圖清算華洋精機股份有限公司或停止營業，或除清算或停業外別無實際可行之其他方案。

華洋精機股份有限公司之治理單位（含監察人）負有監督財務報導流程之責任。

## 會計師查核財務報表之責任

本會計師查核財務報表之目的，係對財務報表整體是否存有導因於舞弊或錯誤之重大不實表達取得合理確信，並出具查核報告。合理確信係高度確信，惟依照中華民國審計準則執行之查核工作無法保證必能偵出財務報表存有之重大不實表達。不實表達可能導因於舞弊或錯誤。如不實表達之個別金額或彙總數可合理預期將影響財務報表使用者所作之經濟決策，則被認為具有重大性。

本會計師依照中華民國審計準則查核時，運用專業判斷及專業懷疑。本會計師亦執行下列工作：

1. 辨認並評估財務報表導因於舞弊或錯誤之重大不實表達風險；對所評估之風險設計及執行適當之因應對策；並取得足夠及適切之查核證據以作為查核意見之基礎。因舞弊可能涉及共謀、偽造、故意遺漏、不實聲明或踰越內部控制，故未偵出導因於舞弊之重大不實表達之風險高於導因於錯誤者。
2. 對與查核攸關之內部控制取得必要之瞭解，以設計當時情況下適當之查核程序，惟其目的非對華洋精機股份有限公司內部控制之有效性表示意見。
3. 評估管理階層所採用會計政策之適當性，及其所作會計估計與相關揭露之合理性。
4. 依據所取得之查核證據，對管理階層採用繼續經營會計基礎之適當性，以及使華洋精機股份有限公司繼續經營之能力可能產生重大疑慮之事件或情況是否存在重大不確定性，作出結論。本會計師若認為該等事件或情況存在重大不確定性，則須於查核報

告中提醒財務報表使用者注意財務報表之相關揭露，或於該等揭露係屬不適當時修正查核意見。本會計師之結論係以截至查核報告日所取得之查核證據為基礎。惟未來事件或情況可能導致華洋精機股份有限公司不再具有繼續經營之能力。

5. 評估財務報表（包括相關附註）之整體表達、結構及內容，以及財務報表是否允當表達相關交易及事件。
6. 對於集團內組成個體之財務資訊取得足夠及適切之查核證據，以對財務報表表示意見。本會計師負責集團查核案件之指導、監督及執行，並負責形成集團之查核意見。

本會計師與治理單位溝通之事項，包括所規劃之查核範圍及時間，以及重大查核發現（包括於查核過程中所辨認之內部控制顯著缺失）。

資 誠 聯 合 會 計 師 事 務 所

林永智

林永智



會計師

田中玉

田中玉



金融監督管理委員會

核准簽證文號：金管證審字第 1050029592 號

金管證審字第 1070323061 號

中 華 民 國 1 1 2 年 3 月 2 8 日



華洋精工股份有限公司  
資產負債表  
民國111年及110年12月31日

單位：新台幣仟元

資	產	附註	111年12月31日		110年12月31日	
			金額	%	金額	%
<b>流動資產</b>						
1100	現金及約當現金	六(一)及八	\$ 158,668	29	\$ 69,805	24
1136	按攤銷後成本衡量之金融資產— 流動	六(三)及八	28,447	5	28,443	10
1170	應收帳款淨額	六(四)及十二	84,788	16	62,321	21
1180	應收帳款—關係人淨額	七	-	-	14,669	5
1200	其他應收款		480	-	-	-
130X	存貨	六(五)	80,874	15	40,539	14
1410	預付款項		9,793	2	4,380	2
11XX	<b>流動資產合計</b>		<u>363,050</u>	<u>67</u>	<u>220,157</u>	<u>76</u>
<b>非流動資產</b>						
1550	採用權益法之投資	六(六)	8,517	2	-	-
1600	不動產、廠房及設備	六(七)及八	165,827	30	61,765	21
1755	使用權資產	六(八)	1,515	-	1,711	1
1780	無形資產	六(九)	4,617	1	4,355	2
1840	遞延所得稅資產	六(二十四)	158	-	980	-
1920	存出保證金		988	-	810	-
15XX	<b>非流動資產合計</b>		<u>181,622</u>	<u>33</u>	<u>69,621</u>	<u>24</u>
1XXX	<b>資產總計</b>		<u>\$ 544,672</u>	<u>100</u>	<u>\$ 289,778</u>	<u>100</u>

(續次頁)

華洋精工股份有限公司  
資產負債表

民國111年及110年12月31日

單位：新台幣仟元

負債及權益		附註	111年12月31日			110年12月31日		
			金	額	%	金	額	%
<b>流動負債</b>								
2100	短期借款	六(十)及八	\$	32,000	6	\$	73,800	25
2130	合約負債—流動	六(十七)及七		19,600	4		11,295	4
2170	應付帳款			27,840	5		20,171	7
2200	其他應付款	七		14,727	3		19,457	7
2230	本期所得稅負債	六(二十四)		1,913	-		14,096	5
2280	租賃負債—流動	六(八)		1,243	-		1,029	-
2320	一年或一營業週期內到期長期負債	六(十一)		8,615	1		19,608	7
21XX	<b>流動負債合計</b>			<u>105,938</u>	<u>19</u>		<u>159,456</u>	<u>55</u>
<b>非流動負債</b>								
2540	長期借款	六(十一)		143,849	27		6,667	3
2570	遞延所得稅負債	六(二十四)		182	-		182	-
2580	租賃負債—非流動	六(八)		282	-		691	-
25XX	<b>非流動負債合計</b>			<u>144,313</u>	<u>27</u>		<u>7,540</u>	<u>3</u>
2XXX	<b>負債總計</b>			<u>250,251</u>	<u>46</u>		<u>166,996</u>	<u>58</u>
<b>權益</b>								
<b>股本</b>								
3110	普通股股本	六(十三)		151,000	28		81,000	28
3200	資本公積	六(十四)(十五)		98,418	18		-	-
<b>保留盈餘</b>								
3310	法定盈餘公積			6,488	1		2,566	1
3350	未分配盈餘			38,515	7		39,216	13
3XXX	<b>權益總計</b>			<u>294,421</u>	<u>54</u>		<u>122,782</u>	<u>42</u>
重大或有負債及未認列之合約承諾		九						
3X2X	<b>負債及權益總計</b>		\$	<u>544,672</u>	<u>100</u>	\$	<u>289,778</u>	<u>100</u>

後附財務報表附註為本財務報告之一部分，請併同參閱。

董事長：邱見泰



經理人：蕭賢德



會計主管：陳士輝





華洋精機股份有限公司  
綜合損益表  
民國111年及110年1月1日至12月31日

單位：新台幣仟元  
(除每股盈餘為新台幣元外)

項目	附註	111 年 度		110 年 度	
		金 額	%	金 額	%
4000 營業收入	六(十七)及七	\$ 157,856	100	\$ 224,833	100
5000 營業成本	六(五)(九) (二十二) (二十三)	( 56,567)	( 36)	( 101,804)	( 45)
5900 營業毛利		101,289	64	123,029	55
營業費用	六(九)(二十二) (二十三)、七及 十二				
6100 推銷費用		( 7,770)	( 5)	( 4,470)	( 2)
6200 管理費用		( 21,547)	( 13)	( 22,751)	( 10)
6300 研究發展費用		( 23,217)	( 15)	( 11,801)	( 5)
6450 預期信用減損損失		-	-	( 885)	( 1)
6000 營業費用合計		( 52,534)	( 33)	( 39,907)	( 18)
6900 營業利益		48,755	31	83,122	37
營業外收入及支出					
7100 利息收入	六(三)(十八)	920	-	607	-
7010 其他收入	六(十九)	291	-	175	-
7020 其他利益及損失	六(二十)及十二	1,681	1	( 582)	-
7050 財務成本	六(七)(八) (二十一)	( 1,752)	( 1)	( 1,502)	( 1)
7060 採用權益法認列之關聯企業及 合資損益之份額	六(六)	( 1,483)	( 1)	-	-
7000 營業外收入及支出合計		( 343)	( 1)	( 1,302)	( 1)
7900 稅前淨利		48,412	30	81,820	36
7950 所得稅費用	六(二十四)	( 9,897)	( 6)	( 16,161)	( 7)
8200 本期淨利		\$ 38,515	24	\$ 65,659	29
8500 本期綜合損益總額		\$ 38,515	24	\$ 65,659	29
每股盈餘	六(二十五)				
9750 基本		\$ 3.46		\$ 5.92	
9850 稀釋		\$ 3.43		\$ 5.87	

後附財務報表附註為本財務報告之一部分，請併同參閱。

董事長：邱見泰



經理人：蕭賢德



會計主管：陳士輝









華洋精機股份有限公司  
現金流量表  
民國111年及110年1月1日至12月31日

單位：新台幣仟元

附註	111年1月1日 至12月31日	110年1月1日 至12月31日
<b>營業活動之現金流量</b>		
本期稅前淨利	\$ 48,412	\$ 81,820
調整項目		
收益費損項目		
預期信用減損損失	十二 -	885
存貨跌價損失	六(五) 162	-
採用權益法認列之子公司、關聯企業及合資損益之份額	六(六) 1,483	-
折舊費用	六(七)(八) 2,040	1,915
攤銷費用	六(九)(二十二) 2,015	906
利息收入	六(十八) ( 920 )	( 607 )
利息費用	六(二十一) 1,752	1,502
與營業活動相關之資產/負債變動數		
與營業活動相關之資產之淨變動		
應收帳款	( 22,467 )	( 53,309 )
應收帳款－關係人	14,669	8,639
其他應收款	( 480 )	1,327
存貨	( 40,497 )	20,072
預付款項	( 5,413 )	( 3,675 )
與營業活動相關之負債之淨變動		
合約負債－流動	8,305	( 13,714 )
應付帳款	7,669	( 11,097 )
其他應付款	( 4,440 )	7,938
營運產生之現金流入	12,290	42,602
收取之利息	920	607
支付之利息	( 1,752 )	( 1,502 )
支付之所得稅	( 21,258 )	( 641 )
營業活動之淨現金(流出)流入	( 9,800 )	41,066
<b>投資活動之現金流量</b>		
按攤銷後成本衡量之金融資產－流動(增加)減少	( 4 )	27,772
取得採用權益法之投資	六(六) ( 10,000 )	-
購置不動產、廠房及設備現金支付數	六(二十六) ( 104,473 )	( 60,648 )
購置不動產、廠房及設備支付之利息	六(七)(二十一)(二十六) ( 164 )	-
取得無形資產	六(九) ( 2,277 )	( 4,788 )
存出保證金增加	( 178 )	( 350 )
投資活動之淨現金流出	( 117,096 )	( 38,014 )
<b>籌資活動之現金流量</b>		
舉借短期借款	六(二十七) 32,000	73,800
償還短期借款	六(二十七) ( 27,000 )	( 35,000 )
舉借長期借款	六(二十七) 98,997	-
償還長期借款	六(二十七) ( 19,608 )	( 26,165 )
租賃本金償還	六(二十七) ( 1,754 )	( 1,472 )
現金增資	六(十三)(十四) 132,090	-
員工行使認股權發行普通股	六(十三)(十四) 6,328	-
發放現金股利	六(十六) ( 5,294 )	-
籌資活動之淨現金流入	215,759	11,163
本期現金及約當現金增加數	88,863	14,215
期初現金及約當現金餘額	69,805	55,590
期末現金及約當現金餘額	\$ 158,668	\$ 69,805

後附財務報表附註為本財務報告之一部分，請併同參閱。

董事長：邱見泰



經理人：蕭賢德



會計主管：陳士輝



華洋精機股份有限公司  
財 務 報 表 附 註  
民國 111 年度及 110 年度



單位：新台幣仟元  
(除特別註明者外)

一、公司沿革

華洋精機股份有限公司(以下簡稱「本公司」)係依據公司法及其他有關法令之規定，於民國 101 年 10 月 9 日奉准設立。主要營業項目為視覺相關檢測設備及相應搭配之精密平台、自動化設備、高速影像檢測、客製化影像模組之研究、開發與製造等業務。

二、通過財務報表之日期及程序

本財務報告已於民國 112 年 3 月 28 日經董事會通過後發布。

三、新發布及修訂準則及解釋之適用

(一)已採用金融監督管理委員會(以下簡稱「金管會」)認可並發布生效之新發布、修正後國際財務報導準則之影響

下表彙列金管會認可並發布生效之民國 111 年適用之國際財務報導準則之新發布、修正及修訂之準則及解釋：

<u>新發布/修正/修訂準則及解釋</u>	<u>國際會計準則理事會 發布之生效日</u>
國際財務報導準則第3號之修正「對觀念架構之索引」	民國111年1月1日
國際會計準則第16號之修正「不動產、廠房及設備：達到預定使用狀態前之價款」	民國111年1月1日
國際會計準則第37號之修正「虧損性合約—履行合約之成本」	民國111年1月1日
2018-2020週期之年度改善	民國111年1月1日

本公司經評估上述準則及解釋對本公司財務狀況與財務績效並無重大影響。

(二) 尚未採用金管會認可之新發布、修正後國際財務報導準則之影響

下表彙列金管會認可之民國 112 年適用之國際財務報導準則之新發布、修正及修訂之準則及解釋：

<u>新發布/修正/修訂準則及解釋</u>	<u>國際會計準則理事會 發布之生效日</u>
國際會計準則第1號之修正「會計政策之揭露」	民國112年1月1日
國際會計準則第8號之修正「會計估計之定義」	民國112年1月1日
國際會計準則第12號之修正「與單一交易所產生之資產及負債有關之遞延所得稅」	民國112年1月1日

本公司經評估上述準則及解釋對本公司財務狀況與財務績效並無重大影響。

(三) 國際會計準則理事會已發布但尚未經金管會認可之國際財務報導準則之影響

下表彙列國際會計準則理事會已發布但尚未納入金管會認可之國際財務報導準則之新發布、修正及修訂之準則及解釋：

<u>新發布/修正/修訂準則及解釋</u>	<u>國際會計準則理事會 發布之生效日</u>
國際財務報導準則第10號及國際會計準則第28號之修正「投資者與其關聯企業或合資間之資產出售或投入」	待國際會計準則理事會決定
國際財務報導準則第16號之修正「售後租回中之租賃負債」	民國113年1月1日
國際財務報導準則第17號「保險合約」	民國112年1月1日
國際財務報導準則第17號「保險合約」之修正	民國112年1月1日
國際財務報導準則第17號之修正「初次適用國際財務報導準則第17號及國際財務報導準則第9號—比較資訊」	民國112年1月1日
國際會計準則第1號之修正「負債之流動或非流動分類」	民國113年1月1日
國際會計準則第1號之修正「具合約條款之非流動負債」	民國113年1月1日

本公司經評估上述準則及解釋對本公司財務狀況與財務績效並無重大影響。

#### 四、重大會計政策之彙總說明

編製本財務報告所採用之主要會計政策說明如下。除另有說明外，此等政策在所有報導期間一致地適用。

##### (一)遵循聲明

本財務報告係依據證券發行人財務報告編製準則與金管會認可並發布生效之國際財務報導準則、國際會計準則、解釋及解釋公告(以下簡稱 IFRSs)編製。

##### (二)編製基礎

1. 除按公允價值衡量之透過損益按公允價值衡量之金融資產及負債(包括衍生工具)外，本財務報告係按歷史成本編製。
2. 編製符合 IFRSs 之財務報告需要使用一些重要會計估計，在應用本公司的會計政策過程中亦需要管理階層運用其判斷，涉及高度判斷或複雜性之項目，或涉及財務報告之重大假設及估計之項目，請詳附註五、重大會計判斷、估計及假設不確定性之主要來源之說明。

##### (三)外幣換算

本公司財務報告所列之項目，係以本公司營運所處主要經濟環境之貨幣(即功能性貨幣)衡量。本財務報告係以本公司之功能性貨幣「新台幣」作為表達貨幣列報。

1. 外幣交易採用交易日或衡量日之即期匯率換算為功能性貨幣，換算此等交易產生之換算差額認列為當期損益。
2. 外幣貨幣性資產及負債餘額，按資產負債表日之即期匯率評價調整，因調整而產生之換算差額認列為當期損益。
3. 外幣非貨幣性資產及負債餘額，屬透過損益按公允價值衡量者，按資產負債表日之即期匯率評價調整，因調整而產生之兌換差額認列為當期損益；屬透過其他綜合損益按公允價值衡量者，按資產負債表日之即期匯率評價調整，因調整而產生之兌換差額認列於其他綜合損益項目；屬非按公允價值衡量者，則按初始交易日之歷史匯率衡量。
4. 所有兌換損益在綜合損益表之「其他利益及損失」列報。

##### (四)資產負債區分流動及非流動之分類標準

1. 資產符合下列條件之一者，分類為流動資產：
  - (1)預期將於正常營業週期中實現該資產，或意圖將其出售或消耗者。
  - (2)主要為交易目的而持有者。

(3)預期於資產負債表日後 12 個月內實現者。

(4)現金或約當現金，但於資產負債表日後至少 12 個月交換或用以清償負債受到限制者除外。

本公司將所有不符合上述條件之資產分類為非流動。

2. 負債符合下列條件之一者，分類為流動負債：

(1)預期於正常營業週期中清償者。

(2)主要為交易目的而持有者。

(3)預期於資產負債表日後 12 個月內到期清償者。

(4)不能無條件將清償期限遞延至資產負債表日後至少 12 個月者。負債之條款，可能依交易對方之選擇，以發行權益工具而導致清償者，不影響其分類。

本公司將所有不符合上述條件之負債分類為非流動。

#### (五) 透過損益按公允價值衡量之金融資產

1. 係指非屬按攤銷後成本衡量或透過其他綜合損益按公允價值衡量之金融資產。

2. 本公司對於符合慣例交易之透過損益按公允價值衡量之金融資產係採用交易日會計。

3. 本公司於原始認列時按公允價值衡量，相關交易成本認列於損益，後續按公允價值衡量，其利益或損失認列於損益。

4. 當收取股利之權利確立，與股利有關之經濟效益很有可能流入，及股利金額能可靠衡量時，本公司於損益認列股利收入。

#### (六) 按攤銷後成本衡量之金融資產

1. 係指同時符合下列條件者：

(1)在以收取合約現金流量為目的之經營模式下持有該金融資產。

(2)該金融資產之合約條款產生特定日期之現金流量，完全為支付本金及流通在外本金金額之利息。

2. 本公司對於符合交易慣例之按攤銷後成本衡量之金融資產係採用交易日會計。

3. 本公司於原始認列時按其公允價值加計交易成本衡量，後續採有效利息法按攤銷程序於流通期間內認列利息收入，及認列減損損失，並於除列時，將其利益或損失認列於損益。

4. 本公司持有不符合約當現金之定期存款，因持有期間短，折現之影響不重大，係以投資金額衡量。

### (七) 應收帳款及票據

1. 係指依合約約定，已具無條件收取因移轉商品或勞務所換得對價金額權利之帳款及票據。
2. 屬未付息之短期應收帳款及票據，因折現之影響不大，本公司係以原始發票金額衡量。

### (八) 存貨

存貨按成本與淨變現價值孰低者衡量，成本依加權平均法決定。製成品及在製品之成本包括原料、直接人工、其他直接成本及生產相關之製造費用（按實際產能分攤），惟不包括借款成本。比較成本與淨變現價值孰低時，採逐項比較法，淨變現價值係指在正常營業過程中之估計售價減除至完工尚須投入之估計成本及相關變動銷售費用後之餘額。

### (九) 金融資產減損

本公司於每一資產負債表日，就按攤銷後成本衡量之金融資產，考量所有合理且可佐證之資訊（包括前瞻性者）後，對自原始認列後信用風險並未顯著增加者，按 12 個月預期信用損失金額衡量備抵損失；對自原始認列後信用風險已顯著增加者，按存續期間預期信用損失金額衡量備抵損失；就不包含重大財務組成部分之應收帳款，按存續期間預期信用損失金額衡量備抵損失。

### (十) 金融資產之除列

當本公司對收取來自金融資產現金流量之合約權利失效時，將除列金融資產。

### (十一) 採用權益法之投資－關聯企業

1. 關聯企業指所有本公司對其有重大影響而無控制之個體，一般係直接或間接持有其 20% 以上表決權之股份。本公司對關聯企業之投資採用權益法處理，取得時依成本認列。
2. 本公司對關聯企業取得後之損益份額認列為當期損益，對其取得後之其他綜合損益份額則認列為其他綜合損益。如本公司對任一關聯企業之損失份額等於或超過其在該關聯企業之權益（包括任何其他無擔保之應收款），本公司不認列進一步之損失，除非本公司對該關聯企業發生法定義務、推定義務或已代其支付款項。
3. 當關聯企業發生非損益及其他綜合損益之權益變動且不影響對關聯企業之持股比例時，本公司將歸屬於本公司可享有關聯企業份額下之權益變動按持股比例認列為「資本公積」。

4. 本公司與關聯企業間交易所產生之未實現損益業已依其對關聯企業之權益比例銷除；除非證據顯示該交易所轉讓之資產已減損，否則未實現損失亦予以銷除。關聯企業之會計政策已作必要之調整，與本公司採用之政策一致。
5. 關聯企業增發新股時，若本公司未按比例認購或取得，致使投資比例發生變動但仍對其有重大影響，該股權淨值變動之增減數係調整「資本公積」及「採用權益法之投資」。若致使投資比例下降者，除上述調整外，與該所有權權益之減少有關而先前已認列於其他綜合損益之利益或損失，且該利益或損失於處分相關資產或負債時須被重分類至損益者，依減少比例重分類至損益。
6. 當本公司處分關聯企業時，如喪失對該關聯企業之重大影響，對於先前認列於其他綜合損益與該關聯企業有關之所有金額，其會計處理與本公司若直接處分相關資產或負債之基礎相同，亦即如先前認列為其他綜合損益之利益或損失，於處分相關資產或負債時將被重分類為損益，則當喪失對關聯企業之重大影響時，將該利益或損失自權益重分類為損益。如仍對該關聯企業有重大影響，僅按比例將先前在其他綜合損益中認列之金額依上述方式轉出。

#### (十二) 不動產、廠房及設備

1. 不動產、廠房及設備係以取得成本為入帳基礎，並將購建期間之有關利息資本化。
2. 後續成本只有在與該項目有關之未來經濟效益很有可能流入本公司，且該項目之成本能可靠衡量時，才包括在資產之帳面金額或認列為一項單獨資產。被重置部分之帳面金額應除列。所有其他維修費用於發生時認列為當期損益。
3. 不動產、廠房及設備之後續衡量採成本模式，除土地不提折舊外，其他按估計耐用年限以直線法計提折舊。不動產、廠房及設備各項組成若屬重大，則單獨提列折舊。
4. 本公司於每一財務年度結束對各項資產之殘值、耐用年限及折舊方法進行檢視，若殘值及耐用年限之預期值與先前之估計不同時，或資產所含之未來經濟效益之預期消耗型態已有重大變動，則自變動發生日起依國際會計準則第 8 號「會計政策、會計估計變動及錯誤」之會計估計變動規定處理。各項資產之耐用年限如下：



<u>資產名稱</u>	<u>耐用年限</u>
機器設備	4年
運輸設備	5年
辦公設備	3~7年
租賃改良	3~5年
其他設備	5~8年

### (十三) 承租人之租賃交易－使用權資產/租賃負債

1. 租賃資產於可供本公司使用之日認列為使用權資產及租賃負債。當租賃合約係屬短期租賃或低價值標的資產之租賃時，將租賃給付採直線法於租賃期間認列為費用。
2. 租賃負債於租賃開始日將尚未支付之租賃給付按本公司增額借款利率折現後之現值認列，租賃給付包括固定給付，減除可以收取之任何租賃誘因。後續採利息法按攤銷後成本法衡量，於租賃期間提列利息費用。當非屬合約修改造造成租賃期間或租賃給付變動時，將重評估租賃負債，並將再衡量數調整使用權資產。

3. 使用權資產於租賃開始日按成本認列，成本包括：

- (1) 租賃負債之原始衡量金額；
- (2) 於開始日或之前支付之任何租賃給付；及
- (3) 發生之任何原始直接成本。

後續採成本模式衡量，於使用權資產之耐用年限屆滿時或租賃期間屆滿時兩者之較早者，提列折舊費用。當租賃負債重評估時，使用權資產將調整租賃負債之任何再衡量數。

### (十四) 無形資產

係電腦軟體及專利權，以取得成本為入帳基礎，依直線法按估計耐用年限1~17年攤銷。

### (十五) 非金融資產減損

本公司於資產負債表日針對有減損跡象之資產，估計其可回收金額，當可回收金額低於其帳面價值時，則認列減損損失。可回收金額係指一項資產之公允價值減處分成本或其使用價值，兩者較高者。當以前年度已認列資產減損之情況不存在或減少時，則迴轉減損損失，惟迴轉減損損失而增加之資產帳面金額，不超過該資產若未認列減損損失情況下減除折舊或攤銷後之帳面金額。

## (十六) 借 款

係指向銀行借入之長、短期款項。本公司於原始認列時按其公允價值減除交易成本衡量，後續就減除交易成本後之價款與贖回價值之任何差額，採有效利息法按攤銷程序於流通期間內認列利息費用於損益。

## (十七) 應付帳款及票據

1. 係指因賒購原物料、商品或勞務所發生之債務及因營業與非因營業而發生之應付票據。
2. 屬未付息之短期應付帳款及票據，因折現之影響不大，本公司係以原始發票金額衡量。

## (十八) 金融負債之除列

本公司於合約明定之義務履行、取消或到期時，除列金融負債。

## (十九) 員工福利

### 1. 短期員工福利

短期員工福利係以預期支付之非折現金額衡量，並於相關服務提供時認列為費用。

### 2. 退休金

#### 確定提撥計畫

對於確定提撥計畫，係依權責發生基礎將應提撥之退休基金數額認列為當期之退休金成本。預付提撥金於可退還現金或減少未來給付之範圍內認列為資產。

### 3. 員工酬勞及董監酬勞

員工及董監酬勞係於具法律或推定義務且金額可合理估計時，認列為費用及負債。嗣後決議實際配發金額與估計金額有差異時，則按會計估計變動處理。另以股票發放員工酬勞者，計算股數之基礎為依以前一年度財務報表之淨值作為計算基礎。

## (二十) 員工股份基礎給付

以權益交割之股份基礎給付協議係於給與日以所給與權益工具之公允價值衡量所取得之員工勞務，於既得期間認列為酬勞成本，並相對調整權益。權益工具之公允價值應反映市價既得條件及非既得條件之影響。認列之酬勞成本係隨著預期將符合服務條件及非市價既得條件之獎酬數量予以調整，直至最終認列金額係以既得日既得數量認列。

## (二十一) 所得稅

1. 所得稅費用包含當期及遞延所得稅。除與列入其他綜合損益或直接列入權益之項目有關之所得稅分別列入其他綜合損益或直接列入權益外，所得稅係認列於損益。
2. 本公司依資產負債表日已立法或已實質性立法之稅率計算當期所得稅。管理階層就適用所得稅相關法規定期評估所得稅申報之狀況，並在適用情況下根據預期須向稅捐機關支付之稅款估列所得稅負債。本公司未分配盈餘依所得稅法加徵之所得稅，嗣盈餘產生年度之次年度於股東會通過盈餘分派案後，始就實際盈餘之分派情形，認列未分配盈餘所得稅費用。
3. 遞延所得稅採用資產負債表法，按資產及負債之課稅基礎與其於資產負債表之帳面金額所產生之暫時性差異認列。源自於原始認列之商譽所產生之遞延所得稅負債則不予認列，若遞延所得稅源自於交易（不包括企業合併）中對資產或負債之原始認列，且在交易當時未影響會計利潤或課稅所得（課稅損失），則不予認列。若投資關聯企業產生之暫時性差異，本公司可以控制暫時性差異迴轉之時點，且暫時性差異很有可能於可預見之未來不會迴轉者則不予認列。遞延所得稅採用在資產負債表日已立法或已實質性立法並於有關之遞延所得稅資產實現或遞延所得稅負債清償時預期適用之稅率及稅法為準。
4. 遞延所得稅資產於暫時性差異很有可能用以抵減未來應課稅所得之範圍內認列，並於每一資產負債表日重評估未認列及已認列之遞延所得稅資產。

## (二十二) 股本

普通股分類為權益。直接歸屬於發行新股或認股權之增額成本以扣除所得稅後之淨額於權益中列為價款減項。

## (二十三) 股利分配

分派予本公司股東之股利於本公司股東會決議分派股利時於財務報告認列，分派現金股利認列為負債，分派股票股利則認列為待分配股票股利，並於發行新股基準日時轉列普通股股本。

## (二十四) 收入認列

### 產品銷售

1. 銷貨收入於產品之控制移轉予客戶時認列，即當產品被交付於客戶，客戶對產品銷售具有裁量權，且本公司並無尚未履行之履約義務可能影響客戶接受該產品時。當產品被運送至指定地點，陳舊過時及滅失之風險已移轉予客戶，且客戶依據銷售合約接受產品，或有客觀證據證明所有接受標準皆已滿足時，產品交付方屬發生。
2. 銷貨收入以合約價格扣除估計銷售稅額、銷售退回及折讓之淨額認列。收入認列金額以未來高度很有可能不會發生重大迴轉之部分為限，並於每一資產負債表日更新估計。銷貨交易之收款條件大致為交機款於交機後 30 至 180 天內收款，驗收款於驗收後 30 至 180 天內收款。
3. 應收帳款於商品交付與客戶時認列，因自該時點起本公司對合約價款具無條件權利，僅須時間經過即可自客戶收取對價。

## (二十五) 營運部門

本公司營運部門資訊與提供給主要營運決策者之內部管理報告採一致之方式報導。主要營運決策者負責分配資源予營運部門並評估其績效。

## 五、重大會計判斷、估計及假設不確定性之主要來源

本公司編製本財務報告時，管理階層已運用其判斷以決定所採用之會計政策，並依據資產負債表日當時之情況對於未來事件合理之預期以作出會計估計及假設。所作出之重大會計估計與假設可能與實際結果存有差異，將考量歷史經驗及其他因子持續評估及調整。本公司並無會計政策採用之重要判斷及重要會計估計及假設具有導致資產及負債帳面金額於下個財務年度重大調整之風險。

## 六、重要會計項目之說明

### (一) 現金及約當現金

	<u>111年12月31日</u>	<u>110年12月31日</u>
庫存現金及零用金	\$ 50	\$ 62
支票存款及活期存款	158,618	69,743
	<u>\$ 158,668</u>	<u>\$ 69,805</u>

1. 本公司往來之金融機構信用品質良好，且本公司與多家金融機構往來以分散信用風險，預期發生違約之可能性甚低。

2. 本公司於民國 111 年及 110 年 12 月 31 日將現金及約當現金提供質押擔保(表列「按攤銷後成本衡量之金融資產－流動」)之情形，請詳附註八、質押資產之說明。

(二) 透過損益按公允價值衡量之金融資產及負債

1. 本公司承作未適用避險會計之衍生金融資產之交易及合約資訊說明如下：

項 目	110 年 12 月 31 日	
	名 目	本 金 契 約 期 間
換匯換利合約	RMB 2,000仟元	110.10~111.10

本公司簽訂之換匯換利交易，主要係為規避營運活動因匯率變動產生之匯兌風險，惟未適用避險會計。

民國 111 年 12 月 31 日無此情事。

2. 本公司於民國 110 年 12 月 31 日未有將透過損益按公允價值衡量之金融資產提供質押之情形。
3. 相關透過損益按公允價值衡量之金融資產公允價值資訊請詳附註十二、(三)公允價值資訊之說明。

(三) 按攤銷後成本衡量之金融資產

項 目	111年12月31日	110年12月31日
流動項目：		
質押定期存款	\$ 28,288	\$ 28,288
質押活期存款	159	155
	<u>\$ 28,447</u>	<u>\$ 28,443</u>

1. 按攤銷後成本衡量之金融資產認列於損益之明細如下：

	111 年 度	110 年 度
利息收入	<u>\$ 624</u>	<u>\$ 582</u>

2. 在不考慮所持有之擔保品或其他信用增強之情況下，最能代表本集團持有按攤銷後成本衡量之金融資產，於民國 111 年及 110 年 12 月 31 日信用風險最大之暴險金額分別約當其帳面價值。
3. 本公司於民國 111 年及 110 年 12 月 31 日將按攤銷後成本衡量之金融資產提供作為質押擔保之情形，請詳附註八、質押資產之說明。
4. 相關按攤銷後成本衡量之金融資產信用風險資訊請詳附註十二、(二)金融工具之說明。

(四) 應收帳款淨額

	<u>111年12月31日</u>	<u>110年12月31日</u>
應收帳款	\$ 84,987	\$ 62,520
減：備抵損失	( 199)	( 199)
	<u>\$ 84,788</u>	<u>\$ 62,321</u>

1. 應收帳款之帳齡分析如下：

	<u>111年12月31日</u>	<u>110年12月31日</u>
	<u>應收帳款</u>	<u>應收帳款</u>
未逾期	\$ 83,957	\$ 22,286
30天內	1,030	40,222
31~120天	-	12
	<u>\$ 84,987</u>	<u>\$ 62,520</u>

以上係以逾期天數為基準進行之帳齡分析。

2. 民國 111 年及 110 年 12 月 31 日之應收帳款餘額均為客戶合約所產生，另於民國 110 年 1 月 1 日客戶合約之應收款餘額為\$10,096。
3. 本公司民國 111 年及 110 年 12 月 31 日均未有將應收帳款提供作為質押擔保之情形。
4. 相關應收帳款信用風險資訊，請詳附註十二、(二)金融工具之說明。

(五) 存 貨

	<u>111</u>	<u>年</u>	<u>12</u>	<u>月</u>	<u>31</u>	<u>日</u>
	<u>成</u>	<u>本</u>	<u>備抵跌價損失</u>	<u>備抵跌價損失</u>	<u>帳</u>	<u>面 價 值</u>
原料	\$	9,767	(\$	481)	\$	9,286
在製品		51,403	(	76)		51,327
製成品		20,261		-		20,261
	<u>\$</u>	<u>81,431</u>	<u>(\$</u>	<u>557)</u>	<u>\$</u>	<u>80,874</u>
	<u>\$</u>	<u>3,874</u>	<u>(\$</u>	<u>207)</u>	<u>\$</u>	<u>3,667</u>
原料		3,874		207)		3,667
在製品		18,686	(	188)		18,498
製成品		18,374		-		18,374
	<u>\$</u>	<u>40,934</u>	<u>(\$</u>	<u>395)</u>	<u>\$</u>	<u>40,539</u>

本公司當期認列為費損之存貨成本：

	<u>111</u> <u>年</u> <u>度</u>	<u>110</u> <u>年</u> <u>度</u>
已出售存貨成本	\$            56,405	\$            88,221
存貨報廢損失	-	13,583
存貨跌價損失	162	-
	<u>\$            56,567</u>	<u>\$            101,804</u>

(六) 採用權益法之投資

1. 採用權益法之投資變動如下：

	<u>111</u> <u>年</u> <u>度</u>
1月1日	\$            -
增加採用權益法之投資	10,000
採用權益法之投資損益份額	(            1,483)
12月31日	<u>\$            8,517</u>

民國 110 年度則無此情事。

2. 採用權益法之投資明細如下：

	<u>111年12月31日</u>
關聯企業：	
仁鐸科技(股)公司	<u>\$            8,517</u>

3. 關聯企業

(1) 本公司重大關聯企業之基本資訊如下：

<u>公司名稱</u>	<u>主要營業場所</u>	<u>持股比率</u>		<u>關係之性質</u>	<u>衡量方法</u>
		<u>111年12月31日</u>			
仁鐸科技(股)公司	中華民國	46.51%		策略性 投資	權益法

(2) 本公司重大關聯企業之彙總性財務資訊如下：

資產負債表

	<u>仁鐸科技(股)公司</u>	
	<u>111年12月31日</u>	
流動資產	\$	17,186
非流動資產		5,943
流動負債	(	4,817)
非流動負債		-
淨資產總額	\$	<u>18,312</u>
占關聯企業淨資產之份額	\$	<u>8,517</u>
關聯企業帳面價值	\$	<u>8,517</u>

綜合損益表

	<u>仁鐸科技(股)公司</u>	
	<u>111年度</u>	
收入	\$	-
繼續營業單位本期淨利	(\$	<u>3,189)</u>
本期綜合損益總額	(\$	<u>3,189)</u>
自關聯企業收取之股利	\$	<u>-</u>

(3) 本公司為進行產業多元化及佈局，於民國 111 年 11 月投資設立仁鐸科技(股)公司 \$10,000，由本公司取得 1,000 仟股並持有 50% 股權，該公司並於民國 111 年 12 月辦理現金增資，本公司未依持股比例認購，相關投資股款業已全數付訖。

(4) 本公司持有仁鐸科技(股)公司 46.51% 股權，為該公司單一最大股東，因其他二名股東(非為關係人)持股超過本公司持股，本公司於該公司三席董事席次僅佔有一席董事，且該二名股東預計於民國 112 年 1 月至 6 月購回部分本公司持有之股數，顯示本公司無實際能力主導攸關活動，故判斷對該公司不具控制，僅具重大影響。



(七) 不動產、廠房及設備

	<u>土 地</u>	<u>機器設備</u>	<u>運輸設備</u>	<u>辦公設備</u>	<u>租賃改良</u>	<u>其他設備</u>	<u>未完工程</u>	<u>合 計</u>
<u>111年1月1日</u>								
成本	\$ 60,662	\$ 140	\$ 300	\$ 2,457	\$ 1,605	\$ 1,271	\$ -	\$ 66,435
累計折舊	<u>-</u>	<u>( 140)</u>	<u>( 54)</u>	<u>( 2,063)</u>	<u>( 1,292)</u>	<u>( 1,121)</u>	<u>-</u>	<u>( 4,670)</u>
	<u>\$ 60,662</u>	<u>\$ -</u>	<u>\$ 246</u>	<u>\$ 394</u>	<u>\$ 313</u>	<u>\$ 150</u>	<u>\$ -</u>	<u>\$ 61,765</u>
<u>111 年 度</u>								
1月1日	\$ 60,662	\$ -	\$ 246	\$ 394	\$ 313	\$ 150	\$ -	\$ 61,765
增 添	-	-	564	-	-	-	103,783	104,347
折舊費用	<u>-</u>	<u>-</u>	<u>( 56)</u>	<u>( 103)</u>	<u>( 107)</u>	<u>( 19)</u>	<u>-</u>	<u>( 285)</u>
12月31日	<u>\$ 60,662</u>	<u>\$ -</u>	<u>\$ 754</u>	<u>\$ 291</u>	<u>\$ 206</u>	<u>\$ 131</u>	<u>\$ 103,783</u>	<u>\$ 165,827</u>
<u>111年12月31日</u>								
成本	\$ 60,662	\$ 140	\$ 864	\$ 2,457	\$ 1,605	\$ 1,271	\$ 103,783	\$ 170,782
累計折舊	<u>-</u>	<u>( 140)</u>	<u>( 110)</u>	<u>( 2,166)</u>	<u>( 1,399)</u>	<u>( 1,140)</u>	<u>-</u>	<u>( 4,955)</u>
	<u>\$ 60,662</u>	<u>\$ -</u>	<u>\$ 754</u>	<u>\$ 291</u>	<u>\$ 206</u>	<u>\$ 131</u>	<u>\$ 103,783</u>	<u>\$ 165,827</u>

	<u>土 地</u>	<u>機器設備</u>	<u>運輸設備</u>	<u>辦公設備</u>	<u>租賃改良</u>	<u>其他設備</u>	<u>合 計</u>
<u>110年1月1日</u>							
成本	\$ -	\$ 140	\$ 300	\$ 2,181	\$ 1,605	\$ 1,271	\$ 5,497
累計折舊	-	(140)	(4)	(2,018)	(1,185)	(882)	(4,229)
	<u>\$ -</u>	<u>\$ -</u>	<u>\$ 296</u>	<u>\$ 163</u>	<u>\$ 420</u>	<u>\$ 389</u>	<u>\$ 1,268</u>
<u>110 年 度</u>							
1月1日	\$ -	\$ -	\$ 296	\$ 163	\$ 420	\$ 389	\$ 1,268
增 添	60,662	-	-	276	-	-	60,938
折舊費用	-	-	(50)	(45)	(107)	(239)	(441)
12月31日	<u>\$ 60,662</u>	<u>\$ -</u>	<u>\$ 246</u>	<u>\$ 394</u>	<u>\$ 313</u>	<u>\$ 150</u>	<u>\$ 61,765</u>
<u>110年12月31日</u>							
成本	\$ 60,662	\$ 140	\$ 300	\$ 2,457	\$ 1,605	\$ 1,271	\$ 66,435
累計折舊	-	(140)	(54)	(2,063)	(1,292)	(1,121)	(4,670)
	<u>\$ 60,662</u>	<u>\$ -</u>	<u>\$ 246</u>	<u>\$ 394</u>	<u>\$ 313</u>	<u>\$ 150</u>	<u>\$ 61,765</u>

1. 本公司民國 111 年及 110 年 12 月 31 日之不動產、廠房及設備均為自用之資產。

2. 不動產、廠房及設備借款成本資本化金額及利率區間：

	<u>111 年 度</u>
資本化金額	\$ <u>164</u>
資本化利率區間	<u>1.73%</u>

民國 110 年度則無此情形。

3. 本公司於民國 111 年及 110 年 12 月 31 日以不動產、廠房及設備提供擔保之情形，請詳附註八、質押資產之說明。

#### (八) 租賃交易－承租人

1. 本公司租賃之標的資產包括房屋及建築物及運輸設備，租賃合約之期間通常介於 1 到 3 年。租賃合約是採個別協商並包含各種不同的條款及條件，未有加諸其他之限制。

2. 本公司承租之宿舍之租賃期間不超過 12 個月。

3. 使用權資產之帳面價值與認列之折舊費用資訊如下：

	<u>111年12月31日</u>	<u>110年12月31日</u>
	<u>帳 面 金 額</u>	<u>帳 面 金 額</u>
房屋及建築	\$ 831	\$ 518
運輸設備	684	1,193
	<u>\$ 1,515</u>	<u>\$ 1,711</u>
	<u>111 年 度</u>	<u>110 年 度</u>
	<u>折 舊 費 用</u>	<u>折 舊 費 用</u>
房屋及建築	\$ 1,246	\$ 1,242
運輸設備	509	232
	<u>\$ 1,755</u>	<u>\$ 1,474</u>

4. 本公司於民國 111 年度及 110 年度使用權資產之增添分別為\$1,559 及 \$908。

5. 與租賃合約有關之損益項目資訊如下：

	<u>111 年 度</u>	<u>110 年 度</u>
<u>影響當期損益之項目</u>		
租賃負債之利息費用	\$ 30	\$ 26
屬短期租賃合約之費用	338	317

6. 本公司於民國 111 年度及 110 年度租賃現金流出總額分別為\$2,122 及 \$1,815。

(九) 無形資產

	電 腦 軟 體	專 利 權	其 他 無 形 資 產	合 計
<u>111年1月1日</u>				
原始成本	\$ 4,932	\$ 381	\$ -	\$ 5,313
累計攤銷	( 830)	( 128)	-	( 958)
	<u>\$ 4,102</u>	<u>\$ 253</u>	<u>\$ -</u>	<u>\$ 4,355</u>
<u>111 年 度</u>				
1月1日	\$ 4,102	\$ 253	\$ -	\$ 4,355
增 添	1,532	-	745	2,277
攤銷費用	( 1,402)	( 33)	( 580)	( 2,015)
處分—成本	( 552)	-	-	( 552)
—累計折舊	<u>552</u>	<u>-</u>	<u>-</u>	<u>552</u>
12月31日	<u>\$ 4,232</u>	<u>\$ 220</u>	<u>\$ 165</u>	<u>\$ 4,617</u>
<u>111年12月31日</u>				
原始成本	\$ 5,912	\$ 381	\$ 745	\$ 7,038
累計攤銷	( 1,680)	( 161)	( 580)	( 2,421)
	<u>\$ 4,232</u>	<u>\$ 220</u>	<u>\$ 165</u>	<u>\$ 4,617</u>
<u>電 腦 軟 體 專 利 權 合 計</u>				
<u>110年1月1日</u>				
原始成本	\$ 2,066	\$ 381	\$ -	\$ 2,447
累計攤銷	( 1,878)	( 96)	-	( 1,974)
	<u>\$ 188</u>	<u>\$ 285</u>	<u>\$ -</u>	<u>\$ 473</u>
<u>110 年 度</u>				
1月1日	\$ 188	\$ 285	\$ -	\$ 473
增 添	4,788	-	-	4,788
攤銷費用	( 874)	( 32)	-	( 906)
處分—成本	( 1,922)	-	-	( 1,922)
—累計折舊	<u>1,922</u>	<u>-</u>	<u>-</u>	<u>1,922</u>
12月31日	<u>\$ 4,102</u>	<u>\$ 253</u>	<u>\$ -</u>	<u>\$ 4,355</u>
<u>110年12月31日</u>				
原始成本	\$ 4,932	\$ 381	\$ -	\$ 5,313
累計攤銷	( 830)	( 128)	-	( 958)
	<u>\$ 4,102</u>	<u>\$ 253</u>	<u>\$ -</u>	<u>\$ 4,355</u>

1. 本公司民國 111 年度及 110 年度無形資產均無借款利息資本化之情事。

2. 無形資產攤銷費用明細如下：

	<u>111 年 度</u>	<u>110 年 度</u>
營業成本	\$ 1,745	\$ 827
推銷費用	2	-
管理費用	235	47
研究費用	33	32
	<u>\$ 2,015</u>	<u>\$ 906</u>

(十) 短期借款

<u>借 款 性 質</u>	<u>111年12月31日</u>	<u>利率區間</u>	<u>擔 保 品</u>
銀行借款			
擔保借款	<u>\$ 32,000</u>	1.68%~2.40%	質押活期存款、 質押定期存款、 信用保證基金

<u>借 款 性 質</u>	<u>110年12月31日</u>	<u>利率區間</u>	<u>擔 保 品</u>
銀行借款			
擔保借款	<u>\$ 73,800</u>	1.40%~1.95%	質押活期存款、 質押定期存款、 土地、信用保證基金

(註)上述借款之擔保品，請詳附註八、質押之資產之說明。

本公司於民國 111 年度及 110 年度認列於損益之利息費用，請詳附註六、(二十一)財務成本之說明。

(十一) 長期借款

<u>借 款 性 質</u>	<u>借 款 期 間</u>	<u>利率區間</u>	<u>擔 保 品</u>	<u>111年12月31日</u>
長期銀行借款				
擔保借款	109.8.10~121.9.29	1.78%~2.47%	土地、 信用保證基金	\$ 152,464
減：一年或一營業週期內到期之長期借款				( 8,615)
				<u>\$ 143,849</u>

<u>借 款 性 質</u>	<u>借 款 期 間</u>	<u>利率區間</u>	<u>擔 保 品</u>	<u>110年12月31日</u>
長期銀行借款				
擔保借款	109.8.10~112.8.10	1.85%	信用保證基金	\$ 26,275
減：一年或一營業週期內到期之長期借款				( 19,608)
				<u>\$ 6,667</u>

1. 本公司於 110 年因新建設之廠房資金需求向華南商業銀行申請銀行借款，惟因尚未取得經濟部中小企業加速投資核准函，故暫以短期借款借

支，並於 111 年度取得上述核准函，並同時申請土地融資長期借款，故 110 年度借支之短期借款 \$46,800 轉為申請土地融資借款展延為長期借款。

2. 本公司於民國 111 年度及 110 年度認列於損益之利息費用，請詳附註六、(二十一)財務成本之說明。

#### (十二) 退休金

本公司依據「勞工退休金條例」，訂有確定提撥之退休辦法，適用於本國籍之員工。本公司就員工選擇適用「勞工退休金條例」所定之勞工退休金制度部分，每月按薪資之 6% 提繳勞工退休金至勞保局員工個人帳戶，員工退休金之支付依員工個人之退休金專戶及累積收益之金額採月退休金或一次退休金方式領取。民國 111 年度及 110 年度本公司依上開退休金辦法認列之退休金成本分別為 \$1,657 及 \$1,558。

#### (十三) 股份基礎給付-員工獎酬

1. 民國 111 年度，本集團之股份基礎給付協議如下：

協議之類型	給與日	給與數量	合約期間	既得條件
現金增資保留員工認購	民國111年5月26日	377,400	N/A	立即既得
員工認股權計畫	民國111年11月2日	226,000	N/A	立即既得

上述股份基礎給付協議均係以權益交割。

2. 本公司於民國 111 年 5 月 26 日經董事會決議通過辦理現金增資，其中保留由員工認股計 377 仟股，給與日為民國 111 年 5 月 26 日，其認股價格為每股新台幣 35 元。民國 111 年度本公司因現金增資保留員工認購所認列之酬勞成本為 \$-，係採 Black-Scholes 選擇權評價模式估計給與日認股選擇權之公允價值，相關資訊如下：

給與日	民國111年5月26日
參考股價	新台幣34.36元
履約價格	新台幣35元
股利率	0%
預期價格波動率(註)	39.65%
無風險利率	0.54%
預期存續期間	0.1667年
加權平均公允價值(每股)	新台幣1.94元

(註) 預期價格波動率係採同業之可比期間之歷史股價波動度作為其估計數。

3. 本公司於民國 111 年 5 月 26 日董事會決議通過發行員工認股權憑證，於民國 111 年 11 月 2 日董事會決議員工認股權憑證認股名單及其得認數量，並訂定民國 111 年 11 月 25 日為發行日(業已於民國 111 年 12 月 30 日到期)發行之酬勞性員工認股選擇權計畫為 226 仟單位，其認股價

格為每單位新台幣 28 元，係以不低於本公司最近期經會計師查核簽證之財務報告每股淨值為依據訂定之，每單位認股權憑證得認購普通股股數為 1 股。認股權憑證發行後，遇有本公司普通股股份發生變動時，認股價格依特定公式調整之。發行之認股權憑證之存續期間為半年，員工自被授與認股權憑證後，得依員工認股權憑證辦法行使認股權利。民國 111 年度本公司因該酬勞性員工認股選擇權計畫認列之酬勞成本為 \$ -。

(1) 本公司民國 111 年度酬勞性員工認股選擇權計畫之認股選擇權數量及加權平均行使價格之資訊揭露如下：

	111 年 度	
	認股權數量 (仟單位)	加權平均 履約價格(元)
期初流通在外	-	\$ -
本期給與	226	28
本期行使	(226)	28
期末流通在外	\$ -	-
期末可行使認股權	\$ -	-
期末已核准尚未發行之認股選擇權	\$ -	-

民國 110 年度則無此情事。

(2) 本公司給與日給與之股份基礎給付交易使用 Black-Scholes 選擇權評價模式估計認股選擇權之公允價值，相關資訊如下：

給與日	民國111年11月2日
參考股價	新台幣24.14元
履約價格	新台幣28元
股利率	0%
預期價格波動率(註)	39.86%
無風險利率	1.09%
預期存續期間	0.1667年
加權平均公允價值(每單位)	新台幣0.42元

(註) 預期價格波動率係採同業之可比期間之歷史股價波動度作為其估計數。

#### (十四) 股本

1. 本公司普通股期初與期末流通在外股數調節如下：(單位: 仟股)

	111 年 度	110 年 度
期初餘額	8,100	8,100
現金增資	3,774	-
未分配盈餘轉增資	3,000	-
員工認股權行使發行普通股	226	-
期末餘額	\$ 15,100	\$ 8,100

2. 本公司於民國 111 年 5 月 26 日經董事會決議通過以每股新台幣 35 元發行普通股 3,774 仟股，增資基準日為民國 111 年 12 月 30 日，增資金額 \$132,090，相關股款業已收訖。
3. 本公司於民國 111 年 6 月 30 日經股東常會決議通過以未分配盈餘 \$30,000 轉增資發行新股，業已依民國 110 年度未分配盈餘轉增資比例追溯調整加權平均流通在外股數，增資基準日為民國 111 年 9 月 10 日。
4. 本公司於民國 111 年 5 月 26 日董事會決議發行員工認股權憑證，於民國 111 年 11 月 2 日董事會決議員工認股權憑證認股名單及其得認數量，並訂定民國 111 年 11 月 25 日為發行日，新股發行基準日為民國 111 年 12 月 30 日，發行總額為 226 仟單位，每單位得認購本公司普通股股數 1 股，每股認購價格為 28 元，認股權憑證存續期間為半年，業已全數認購完畢，相關股款 \$6,328 亦已收訖。
5. 截至民國 111 年 12 月 31 日，本公司額定資本總額為 \$300,000，實收資本總額為 \$151,000，分為 15,100 仟股，每股金額新台幣 10 元，分次發行。本公司已發行股份之股款均已收訖。

#### (十五) 資本公積

依公司法規定，超過票面金額發行股票所得之溢額及受領贈與之所得之資本公積，除得用於彌補虧損外，於公司無累積虧損時，按股東原有股份之比例發給新股或現金。另依證券交易法之相關規定，以上開資本公積撥充資本時，每年以其合計數不超過實收資本額百分之十為限。公司非於盈餘公積填補資本虧損仍有不足時，不得以資本公積補充之。

	111 年 度
	發 行 溢 價
1月1日	\$ -
現金增資	94,350
員工執行認股權	4,068
12月31日	\$ 98,418

民國 110 年度則無此情事。

#### (十六) 保留盈餘

1. 依本公司章程規定，年度決算後如有盈餘，除依法完納一切稅捐外，應先彌補以往虧損，次提 10% 為法定盈餘公積，但法定盈餘公積已達實收資本額時，不在此限，其餘再依法令及主管機關規定提列或迴轉特別盈餘公積，如尚有盈餘，由董事會就該餘額併同期初未分配盈餘擬具分派議案，提請股東會決議分配之。本公司股利政策，係考量本公司正處於成長階段，基於資本資出、業務擴充需要及健全財務規劃，並兼顧股東利益等因素，當年度盈餘分派得以現金股利或股票股利方式為之，所分



派之股利不低於當年度可供分配盈餘之 15%，現金股利不低於當次分派股利總額之 15%。前述盈餘分派之種類及比率，得視實際獲利及資金狀況，經股東會決議調整之。本公司股票公開發行後，分派股息及紅利全部或一部分如以現金方式為之，授權董事會以三分之二董事之出席，及出席董事過半數同意後為之，並報告股東會。

2. 法定盈餘公積除彌補公司虧損及按股東原有股份之比例發給新股或現金外，不得使用之，惟發給新股或現金者，以該項公積超過實收資本額 25% 之部分為限。
3. 本公司於民國 111 年度認列為分配與業主之股票股利及現金股利分別為 \$30,000 (每股 0.37 股) 及 \$5,294 (每股新台幣 0.65 元)。民國 109 年度為累積虧損狀態，故民國 110 年度尚無盈餘分派資訊。民國 112 年 3 月 28 日經董事會提議對民國 111 年度之盈餘分派為現金股利 \$5,285 (每股新台幣 0.35 元)。

#### (十七) 營業收入

1. 本公司之收入主要來自產品銷售之客戶合約收入，係於某一時點移轉之商品，該收入可細分為下列主要產品：

	<u>111 年 度</u>	<u>110 年 度</u>
影像檢測設備及模組	\$ 154,222	\$ 218,341
其他	<u>3,634</u>	<u>6,492</u>
	<u>\$ 157,856</u>	<u>\$ 224,833</u>

2. 本公司收入之地區別資訊，請詳附註十四、部門資訊之說明。

3. 本公司認列客戶合約收入相關之合約負債如下：

	<u>111年12月31日</u>	<u>110年12月31日</u>	<u>110年1月1日</u>
合約負債—流動			
預收貨款	<u>\$ 19,600</u>	<u>\$ 11,295</u>	<u>\$ 25,009</u>
		<u>111 年 度</u>	<u>110 年 度</u>
合約負債期初餘額本期認列收入：			
預收貨款		<u>\$ 6,534</u>	<u>\$ 25,009</u>

#### (十八) 利息收入

	<u>111 年 度</u>	<u>110 年 度</u>
銀行存款利息	\$ 69	\$ 23
按攤銷後成本衡量之金融資產利息收入	624	582
其他利息收入	<u>227</u>	<u>2</u>
	<u>\$ 920</u>	<u>\$ 607</u>

(十九) 其他收入

	<u>111 年 度</u>	<u>110 年 度</u>
其他收入	\$ 291	\$ 175

(二十) 其他利益及損失

	<u>111 年 度</u>	<u>110 年 度</u>
淨外幣兌換利益(損失)	\$ 1,681	(\$ 582)

(二十一) 財務成本

	<u>111 年 度</u>	<u>110 年 度</u>
利息費用		
銀行借款	\$ 1,886	\$ 1,476
租賃負債	30	26
減：符合要件之資產資本化金額	(164)	-
	<u>\$ 1,752</u>	<u>\$ 1,502</u>

(二十二) 費用性質之額外資訊

	<u>111 年 度</u>		
	<u>屬於營業成本者</u>	<u>屬於營業費用者</u>	<u>合 計</u>
員工福利費用	\$ 16,204	\$ 30,705	\$ 46,909
折舊費用	1,021	1,019	2,040
攤銷費用	<u>1,745</u>	<u>270</u>	<u>2,015</u>
	<u>\$ 18,970</u>	<u>\$ 31,994</u>	<u>\$ 50,964</u>
	<u>110 年 度</u>		
	<u>屬於營業成本者</u>	<u>屬於營業費用者</u>	<u>合 計</u>
員工福利費用	\$ 16,797	\$ 28,083	\$ 44,880
折舊費用	1,233	682	1,915
攤銷費用	<u>827</u>	<u>79</u>	<u>906</u>
	<u>\$ 18,857</u>	<u>\$ 28,844</u>	<u>\$ 47,701</u>

(二十三) 員工福利費用

	111 年		合 計
	屬於營業成本者	屬於營業費用者	
薪資費用	\$ 13,628	\$ 25,056	\$ 38,684
勞健保費用	1,290	2,429	3,719
退休金費用	670	987	1,657
董監酬金	-	760	1,376
其他用人費用	616	1,473	17,677
	<u>\$ 16,204</u>	<u>\$ 30,705</u>	<u>\$ 46,909</u>

	110 年		合 計
	屬於營業成本者	屬於營業費用者	
薪資費用	\$ 14,704	\$ 24,487	\$ 39,191
勞健保費用	1,030	1,795	2,825
退休金費用	635	923	1,558
其他用人費用	428	878	1,306
	<u>\$ 16,797</u>	<u>\$ 28,083</u>	<u>\$ 44,880</u>

1. 本公司民國 111 年度及 110 年度之平均員工人數分別為 55 人及 45 人，其中未兼任員工之董事人數分別為 4 人及 2 人。
2. 依公司章程之規定，本公司如有獲利，應提撥員工酬勞不低於 3%，董監酬勞不高於 1.5%。
3. 本公司民國 111 年度及 110 年度員工酬勞估列金額分別為\$1,521 及 \$1,205；董監酬勞估列金額分別為\$760 及\$—，前述金額帳列薪資費用項目，係依各該年度之獲利情況，以章程所定之成數為基礎估列。其中員工酬勞將採現金之方式發放。民國 112 年 3 月 28 日經董事會決議實際配發員工酬勞及董事酬勞金額分別為\$1,521 及\$760，其中員工酬勞將採現金之方式發放。經董事會決議之民國 110 年度員工酬勞\$1,205 及董監酬勞\$—，其與民國 110 年度財務報告認列之金額一致。

## (二十四) 所得稅

### 1. 所得稅費用組成部分

	111 年 度	110 年 度
當期所得稅：		
當期所得產生之所得稅	\$ 9,134	\$ 14,361
以前年度所得稅高估數	( 59)	( 282)
當期所得稅總額	<u>9,075</u>	<u>14,079</u>
遞延所得稅：		
暫時性差異之原始產生及迴轉	822	2,082
所得稅費用	<u>\$ 9,897</u>	<u>\$ 16,161</u>

### 2. 所得稅費用與會計利潤關係：

	111 年 度	110 年 度
稅前淨利按法定稅率計算之所得稅	\$ 9,682	\$ 16,364
按稅法規定調整項目所得稅影響數	274	79
以前年度所得稅高估數	( 59)	( 282)
所得稅費用	<u>\$ 9,897</u>	<u>\$ 16,161</u>

### 3. 因暫時性差異而產生之各遞延所得稅資產或負債金額如下：

	111 年 度		
	1月1日	認列於損益	12月31日
遞延所得稅資產：			
暫時性差異：			
存貨跌價損失	\$ 79	\$ 32	\$ 111
呆帳超限	40	7	47
遞延收入	<u>861</u>	( 861)	-
	<u>\$ 980</u>	<u>(\$ 822)</u>	<u>\$ 158</u>
遞延所得稅負債：			
暫時性差異：			
未實現兌換利益	<u>(\$ 182)</u>	<u>\$ -</u>	<u>(\$ 182)</u>

	110	年	度
	1月1日	認列於損益	12月31日
遞延所得稅資產：			
暫時性差異：			
存貨跌價損失	\$ 79	\$ -	\$ 79
呆帳超限	-	40	40
遞延收入	3,020	(2,159)	861
	<u>\$ 3,099</u>	<u>(\$ 2,119)</u>	<u>\$ 980</u>
遞延所得稅負債：			
暫時性差異：			
未實現兌換利益	(\$ 219)	\$ 37	(\$ 182)

4. 本公司營利事業所得稅業經稅捐稽徵機關核定至民國 109 年度，且截至民國 112 年 3 月 28 日止未有行政救濟之情事。

(二十五) 每股盈餘

	111	年	度
	稅後金額	加權平均流通 在外股數(仟股)	每股盈餘 (元)
<u>基本每股盈餘</u>			
本期淨利	<u>\$ 38,515</u>	<u>11,122</u>	<u>\$ 3.46</u>
<u>稀釋每股盈餘</u>			
本期淨利	\$ 38,515	11,122	
具稀釋作用之潛在普通股之影響			
員工酬勞	-	120	
本期淨利加潛在普通股之影響	<u>\$ 38,515</u>	<u>\$ 11,242</u>	<u>\$ 3.43</u>
	110	年	度
	稅後金額	加權平均流通 在外股數(仟股)	每股盈餘 (元)
<u>基本及稀釋每股盈餘</u>			
本期淨利	<u>\$ 65,659</u>	<u>11,100</u>	<u>\$ 5.92</u>
<u>稀釋每股盈餘</u>			
本期淨利	65,659	11,100	
具稀釋作用之潛在普通股之影響			
員工酬勞	-	80	
本期淨利加潛在普通股之影響	<u>\$ 65,659</u>	<u>\$ 11,180</u>	<u>\$ 5.87</u>

上述加權平均流通在外股數，業已依民國 110 年度未分配盈餘轉增資比例追溯調整之。

(二十六) 現金流量補充資訊

1. 僅有部分現金支付之投資活動：

	<u>111 年 度</u>	<u>110 年 度</u>
購置不動產、廠房及設備	\$ 104,347	\$ 60,938
加：期初應付設備款(表列「其他應付款」)	290	-
減：期末應付設備款(表列「其他應付款」)	-	( 290)
利息資本化	( 164)	-
購置不動產、廠房及設備現金支付數	<u>\$ 104,473</u>	<u>\$ 60,648</u>

2. 不影響現金流量之營業活動

	<u>111 年 度</u>	<u>110 年 度</u>
沖銷未能收回之款項	<u>\$ -</u>	<u>\$ 885</u>

(二十七) 來自籌資活動之負債之變動

	<u>短期借款</u>	<u>長期借款 (含一年內 到期部分)</u>	<u>租賃負債</u>	<u>來自籌資活動 之負債總額</u>
111年1月1日	\$ 73,800	\$ 26,275	\$ 1,720	\$ 101,795
籌資現金流量之變動	5,000	79,389	( 1,754)	82,635
其他非現金之變動	( 46,800)	46,800	1,559	1,559
111年12月31日	<u>\$ 32,000</u>	<u>\$ 152,464</u>	<u>\$ 1,525</u>	<u>\$ 185,989</u>

	<u>短期借款</u>	<u>長期借款 (含一年內 到期部分)</u>	<u>租賃負債</u>	<u>來自籌資活動 之負債總額</u>
110年1月1日	\$ 35,000	\$ 52,440	\$ 2,284	\$ 89,724
籌資現金流量之變動	38,800	( 26,165)	( 1,472)	11,163
其他非現金之變動	-	-	908	908
110年12月31日	<u>\$ 73,800</u>	<u>\$ 26,275</u>	<u>\$ 1,720</u>	<u>\$ 101,795</u>

## 七、關係人交易

### (一)關係人之名稱及關係

<u>關 係 人 名 稱</u>	<u>與 本 公 司 之 關 係</u>
深圳市聯得自動化裝備股份有限公司(註1)	對本公司具重大影響力之公司
東莞聯鵬智能裝備有限公司(註1)	其他關係人
信盛工程股份有限公司	其他關係人
信緯機電股份有限公司	其他關係人
弘益企管顧問工作室(註2)	主要管理階層控制之個體

(註1)深圳市聯得自動化裝備股份有限公司於民國111年8月解任董事職務。

(註2)弘益企管顧問工作室為本公司於民國111年9月上任之董事陳志仁所控制之個體。

### (二)與關係人間之重大交易事項

#### 1. 營業收入

	<u>111 年 度</u>	<u>110 年 度</u>
商品銷售：		
深圳市聯得自動化裝備股份有限公司	\$ -	\$ 35,882
其他關係人	54	326
	<u>\$ 54</u>	<u>\$ 36,208</u>

銷售予關係人之交易價格與一般客戶大致相同，收款條件為預付款於訂單成立後 30 天內收款，交機款於交機後 30 天內收款，驗收款於驗收後 30 天內收款，一般客戶之收款條件則為預付款於訂單成立後 30~180 天內收款，交機款於交機後 30~180 天內收款，驗收款於驗收後 30~180 天內收款或月結 60 天。

#### 2. 應收關係人款項

	<u>111年12月31日</u>	<u>110年12月31日</u>
應收帳款：		
深圳市聯得自動化裝備股份有限公司	\$ -	\$ 14,343
其他關係人	-	326
	<u>\$ -</u>	<u>\$ 14,669</u>

應收關係人款項主要來自銷售交易，該應收款項並無抵押及附息。

### 3. 合約負債

	111年12月31日	110年12月31日
預收貨款		
深圳市聯得自動化裝備股份有限公司	\$ -	\$ 415
東莞聯鵬智能裝備有限公司	-	4,770
	<u>\$ -</u>	<u>\$ 5,185</u>

### 4. 其他應付款

	111年12月31日	110年12月31日
其他關係人	\$ 262	\$ -
主要管理階層控制之個體	194	-
	<u>\$ 456</u>	<u>\$ -</u>

### 5. 其他費用

	111年度	110年度
主要管理階層控制之個體	\$ 220	\$ -

### 6. 財產交易

取得不動產、廠房及設備

	111年度	110年度
其他關係人	\$ 102,076	\$ -

### (三) 主要管理階層薪酬資訊

	111 年 度	110 年 度
薪資及短期員工福利	\$ 8,064	\$ 6,935
退職後福利	99	95
	<u>\$ 8,163</u>	<u>\$ 7,030</u>

## 八、質押之資產

本公司之資產提供擔保明細如下：

資 產 項 目	帳 面 價 值		擔 保 用 途
	111年12月31日	110年12月31日	
土地(註1)	\$ 60,662	\$ 60,662	長、短期借款擔保
質押定期存款(註2)	28,288	28,288	短期借款擔保
質押活期存款(註2)	159	155	"
	<u>\$ 89,109</u>	<u>\$ 89,105</u>	

(註1)表列「不動產、廠房及設備」。

(註2)表列「按攤銷後成本衡量之金融資產－流動」。



## 九、重大或有負債及未認列之合約承諾

截至民國 111 年及 110 年 12 月 31 日止，本公司未完工程已簽約尚未付款金額分別為\$183,981 及 \$-。

## 十、重大之災害損失

無此情事。

## 十一、重大之期後事項

無此情事。

## 十二、其他

### (一)資本管理

本公司之資本管理目標，係為保障公司能繼續經營，維持最佳資本結構以降低資金成本，並為股東提供報酬。為了維持或調整資本結構，本公司可能會調整支付予股東之股利金額、退還資本予股東、發行新股或出售資產以降低債務。

### (二)金融工具

#### 1. 金融工具之種類

	<u>111年12月31日</u>	<u>110年12月31日</u>
<u>金融資產</u>		
按攤銷後成本衡量之金融資產		
現金及約當現金	\$ 158,668	\$ 69,805
按攤銷後成本衡量之金融資產	28,447	28,443
資產		
應收帳款(含關係人)	84,788	76,990
其他應收款	480	-
存出保證金	988	810
	<u>\$ 273,371</u>	<u>\$ 176,048</u>
	<u>111年12月31日</u>	<u>110年12月31日</u>
<u>金融負債</u>		
按攤銷後成本衡量之金融負債		
短期借款	\$ 32,000	\$ 73,800
應付帳款	27,840	20,171
其他應付款	14,727	19,457
長期借款(包含一年或一營業週期內到期)	152,464	26,275
	<u>\$ 227,031</u>	<u>\$ 139,703</u>
租賃負債	<u>\$ 1,525</u>	<u>\$ 1,720</u>

## 2. 風險管理政策

- (1) 本公司日常營運受多項財務風險之影響，包含市場風險(包括匯率風險、利率風險、及價格風險)、信用風險及流動性風險。本公司整體風險管理政策著重於金融市場的不可預測事項，並尋求可降低對本公司財務狀況及財務績效之潛在不利影響。
- (2) 風險管理工作由本公司財務部按照董事會核准之政策執行。本公司財務部透過與公司內各營運單位密切合作，負責辨認、評估與規避財務風險。

## 3. 重大財務風險之性質及程度

### (1) 市場風險

#### 匯率風險

- A. 本公司係跨國營運，因此受多種不同貨幣所產生之匯率風險，主要為人民幣。相關匯率風險來自未來之商業交易及已認列之資產與負債。
- B. 本公司管理階層已訂定政策，規定公司內各公司管理相對其功能性貨幣之匯率風險。公司應透過財務部就其整體匯率風險進行避險。當未來商業交易、已辨認資產或負債係以非公司之功能性貨幣之外幣計價時，匯率風險便會產生。
- C. 本公司從事之業務涉及若干非功能性貨幣(本公司功能性貨幣為台幣)，故受匯率波動之影響，具重大匯率波動影響之外幣資產及負債資訊如下：

	111 年	12 月	31 日
外幣(仟元)	匯	率	帳面金額

(外幣:功能性貨幣)

#### 金融資產

##### 貨幣性項目

人民幣：新台幣

6,523 4.35 28,391

	110 年	12 月	31 日
外幣(仟元)	匯	率	帳面金額

(外幣:功能性貨幣)

#### 金融資產

##### 貨幣性項目

人民幣：新台幣

\$ 16,465 4.31 \$ 70,970

- D. 有關外幣匯率風險之敏感性分析，主要係針對財務報導期間結束日之外幣貨幣性項目計算。當新台幣對各外幣升值/貶值 1%，而其他所有因素維持不變之情況下，本公司於民國 111 年度及 110 年度稅後淨利將分別增加/減少 \$227 及 \$568。

E. 本公司貨幣性項目因匯率波動具重大影響於民國 111 年度及 110 年度認列之全部兌換利益(損失) (含已實現及未實現)彙總金額分別為\$1,681 及(\$582)。

#### 價格風險

本公司並未從事具價格波動之金融商品交易，故無價格波動之市場風險。

#### 現金流量及公允價值利率風險

本公司承作換匯換利合約及借入之款項產生之利息費用金額不重大，故預期無重大市場利率波動之風險。

### (2) 信用風險

- A. 本公司之信用風險係因客戶或金融工具之交易對手無法履行合約義務而導致本公司財務損失之風險，主要來自交易對手無法清償按收款條件支付之應收帳款(含關係人)及按攤銷後成本衡量之金融資產的合約現金流量。
- B. 本公司係以公司角度建立信用風險之管理。對於往來之銀行及金融機構，設定僅有獲金融監督管理委員會核准者，始可被接納為交易對象。依內部明定之授信政策，公司內各營運個體與每一新客戶於訂定付款及提出交貨之條款與條件前，須對其進行管理及信用風險分析。內部風險控管係透過考慮其財務狀況、過往經驗及其他因素，以評估客戶之信用品質。個別風險之限額係董事會依內部或外部之評等而制訂，並定期監控信用額度之使用。
- C. 本公司依信用風險之管理，當合約款項按約定之支付條款一旦逾期即進入正常催收期間，逾期超過 30 天則視為金融資產自原始認列後信用風險已顯著增加。
- D. 當合約款項按約定之支付條款逾期超過 120 天，視為已發生違約。
- E. 本公司用以判定金融資產為信用減損之指標如下：
  - (A)債務人或發行人發生重大財務困難，例如：債務人倒閉、逃匿、和解或破產宣告等其他財務重整之可能性大增；
  - (B)債務人延滯或不償付應收帳款；
  - (C)債務人曾要求更換、延兌票據或發生退票情況；
  - (D)發行人延滯或不償付利息或本金。
- F. 本公司按貿易信用風險之特性將對客戶之應收帳款分組，採用簡化作法以對未來前瞻性的考量調整按特定期間歷史及現時資訊所建立之損失率，以估計應收帳款(含關係人)的備抵損失，民國 111 年度及 110 年度之損失率法如下：

	<u>預期損失率</u>	<u>帳面價值總額</u>	<u>備抵損失</u>
<u>111年12月31日</u>			
群組A	1.00%~1.16%	\$ 84,462	\$ 199
個別A	57.95%	525	-
		<u>\$ 84,987</u>	<u>\$ 199</u>

<u>110年12月31日</u>			
群組A	0.03%~0.27%	<u>\$ 77,189</u>	<u>\$ 199</u>

G. 本公司採簡化做法之應收帳款備抵損失變動表如下：

	<u>111 年 度</u>	<u>110 年 度</u>
1月1日餘額	\$ 199	\$ 199
預期信用減損損失	-	885
沖銷未能收回之款項	-	( 885)
12月31日餘額	<u>\$ 199</u>	<u>\$ 199</u>

H. 本公司經追索程序後，對無法合理預期可回收金融資產之金額予以沖銷，惟本公司仍會持續進行追索之法律程序以保全債權之權利至無從進行追索之程序。於民國 111 年度及 110 年度並無已沖銷且仍有追索活動之債權之情事。

### (3) 流動性風險

- A. 現金流量預測是由本公司財務部監控流動資金需求之預測，確保其有足夠資金得以支應營運需要。
- B. 本公司財務部規劃將剩餘資金投資於付息之活期存款及定期存款，其所選擇之工具具有適當之到期日或足夠流動性，以因應上述預測並提供充足之調整水位，預期可即時產生現金流量以管理流動性風險。
- C. 本公司未動用借款額度明細如下：

	<u>111年12月31日</u>	<u>110年12月31日</u>
浮動利率		
一年以上到期	<u>\$ 304,296</u>	<u>\$ 96,725</u>

D. 下表係本公司之非衍生金融負債並依據資產負債表日至合約到期日之剩餘期間進行分析。下表所揭露之合約現金流量金額係未折現之金額。

<u>111年12月31日</u>	<u>1年內</u>	<u>1至2年</u>	<u>2至5年</u>	<u>5年以上</u>
<u>非衍生金融負債：</u>				
短期借款	\$32,313	\$ -	\$ -	\$ -
應付帳款	27,840	-	-	-
其他應付款	14,727	-	-	-
租賃負債	1,257	285	-	-
長期借款(包含一年或一營業週期內到期長期負	11,366	4,654	58,620	96,235

<u>110年12月31日</u>	<u>1年內</u>	<u>1至2年</u>	<u>2至5年</u>	<u>5年以上</u>
<u>非衍生金融負債：</u>				
短期借款	\$74,265	\$ -	\$ -	\$ -
應付帳款	20,171	-	-	-
其他應付款	19,457	-	-	-
租賃負債	1,048	417	285	-
長期借款(包含一年或一營業週期內到期長期負	19,902	6,706	-	-

E. 本公司並不預期到期日分析之現金流量發生時點會顯著提早，或實際金額會有顯著不同。

### (三)公允價值資訊

1. 為衡量金融及非金融工具之公允價值所採用評價技術的各等級定義如下：

第一等級：企業於衡量日可取得之相同資產或負債於活絡市場之報價(未經調整)。活絡市場係指有充分頻率及數量之資產或負債交易發生，以在持續基礎上提供定價資訊之市場。

第二等級：資產或負債直接或間接之可觀察輸入值，但包括於第一等級之報價者除外。本公司投資之換匯換利合約屬之。

第三等級：資產或負債之不可觀察輸入值。

2. 非以公允價值衡量之金融工具

本公司非以公允價值衡量之金融工具(包括現金及約當現金、按攤銷後成本衡量之金融資產、應收帳款(含關係人)、其他應收款、存出保證金、短期借款、應付帳款、其他應付款、租賃負債(含流動及非流動)、長期借款(含一年內到期部分))的帳面金額係公允價值之合理近似值。

3. 以公允價值衡量之金融工具，本公司用以衡量公允價值所使用之方法及假設說明如下：

當評估非標準化且複雜性較低之金融工具時，例如換匯換利合約，本公司採用廣為市場參與者使用之評價技術。此類金融工具之評價模型所使用之參數通常為市場可觀察資訊。

### 十三、附註揭露事項

(依規定僅揭露民國 111 年度之資訊)

#### (一)重大交易事項相關資訊

1. 資金貸與他人：無此情事。
2. 為他人背書保證：無此情事。
3. 期末持有有價證券情形：無此情事。
4. 累積買進或賣出同一有價證券之金額達新台幣三億元或實收資本額百分之二十以上：無此情事。
5. 取得不動產之金額達新台幣三億元或實收資本額百分之二十以上：請詳附表一。
6. 處分不動產之金額達新台幣三億元或實收資本額百分之二十以上：無此情事。
7. 與關係人進、銷貨之金額達新台幣一億元或實收資本額百分之二十以上：無此情事。
8. 應收關係人款項達新台幣一億元或實收資本額百分之二十以上：無此情事。
9. 從事衍生工具交易：已全數結清。
10. 母公司與子公司及各子公司間之業務關係及重要交易往來情形及金額：不適用。

#### (二)轉投資事業相關資訊

請詳附表二。

#### (三)大陸投資資訊

截至民國 111 年 12 月 31 日止，本公司並未以任何方式轉赴大陸地區投資。

### 十四、部門資訊

#### (一)一般性資訊

本公司僅經營單一產業，且本公司營運決策者係以公司整體評估績效及分配資源，經辨認本公司僅有單一應報導部門。

## (二) 部門資訊之衡量

本公司營運決策者根據稅前損益評估營運部門之表現。此項衡量標準排除營運部門中非經常性收支之影響。營運部門之會計政策皆與財務報告附註四所述之重大會計政策之會總說明相同。

## (三) 部門損益、資產與負債之資訊

提供予主要營運決策者之應報導部門資訊如下：

	111 年 度	110 年 度
部門收入		
外部收入淨額	\$ 157,856	\$ 224,833
折舊及攤銷	4,055	2,821
財務成本	1,752	1,502
部門稅前淨利(損)	48,412	81,820
部門資產	544,672	289,778
部門負債	250,251	166,996

## (四) 部門損益之調節資訊

向主要營運決策者呈報之外部收入，與綜合損益表內之收入採用一致之衡量方式，且提供主要營運決策者之部門損益金額，係與本公司財務報告採一致之衡量方式，故無需調節。

## (五) 產品別及勞務別之資訊

外部客戶收入主要來自影像檢測設備－TFT、影像檢測設備－半導體之製造及銷售，有關營業收入餘額組成明細請詳附註六、(十七)營業收入之說明。

## (六) 地區別資訊

本公司民國 111 年度及 110 年度地區別資訊如下：

	111 年 度	110 年 度		
	收 入 (註)	非流動資產	收 入 (註)	非流動資產
台 灣	\$ 157,802	\$ 171,959	\$ 188,625	\$ 67,831
大 陸	54	-	36,208	-
	<u>\$ 157,856</u>	<u>\$ 171,959</u>	<u>\$ 224,833</u>	<u>\$ 67,831</u>

(註)收入以客戶所在國家為基礎歸類。

(七) 重要客戶資訊

本公司民國 111 年度及 110 年度重要客戶資訊如下：

<u>客戶名稱</u>	<u>111 年 度</u>	<u>110 年 度</u>
	<u>營 業 收 入</u>	<u>營 業 收 入</u>
甲客戶	\$ 116,038	\$ 159,250
乙客戶	-	35,882
丙客戶	18,500	-
丁客戶	16,109	21,630



華洋精機股份有限公司  
 取得不動產之金額達新台幣三億元或實收資本額百分之二十以上  
 民國111年1月1日至12月31日

附表一

單位：新台幣仟元

取得不動產之公司	財產名稱	事實發生日	交易金額	價款支付情形	交易對象	關係	交易對象為關係人者，其前次移轉資料				價格決定之參考依據	取得目的及使用情形	其他約定事項
							所有人	與發行人之關係	移轉日期	金額			
華洋精機(股)公司	台南市新化區興建廠房	110.12.23 (註1)	\$ 215,000	\$ 96,973	信盛工程(股)公司	(註2)	—	—	—	—	市場行情	做為生產製造使用	無
	台南市新化區興建廠房消防機電工程	110.12.23 (註1)	75,000	10,207	信緯機電(股)公司	(註2)	—	—	—	—	市場行情	做為生產製造使用	無

(註1)係董事會決議日。

(註2)信盛工程(股)公司及信緯機電(股)公司為公司之其他關係人。

華洋精機股份有限公司

被投資公司名稱、所在地區等相關資訊 (不包含大陸被投資公司)

民國111年1月1日至12月31日

附表二

單位：新台幣仟元

(除特別註明者外)

投資公司名稱	被投資公司名稱	所在地區	主要營業項目	原始投資金額		期末持有			被投資公司本期(損)益	本期認列之投資(損)益	備註
				本期期末	去年年底	股數	比率	帳面金額			
華洋精機股份有限公司	仁鐸科技股份有限公司	台灣	電子材料批發	\$ 10,000	\$ -	1,000,000	46.51	\$ 8,517	(\$ 3,189)	(\$ 1,483)	關聯企業 (註1)

(註1)本公司於民國111年11月投資設立仁鐸股份有限公司\$10,000。

## 附件三

# 內部控制制度聲明書



華洋精機股份有限公司  
內部控制制度聲明書

日期：112年3月28日

本公司民國111年度之內部控制制度，依據自行評估的結果，謹聲明如下：

- 一、本公司確知建立、實施和維護內部控制制度係本公司董事會及經理人之責任，本公司業已建立此一制度。其目的係在對營運之效果及效率(含獲利、績效及保障資產安全等)、報導具可靠性、及時性、透明性及符合相關規範暨相關法令規章之遵循等目標的達成，提供合理的確保。
- 二、內部控制制度有其先天限制，不論設計如何完善，有效之內部控制制度亦僅能對上述三項目標之達成提供合理的確保；而且，由於環境、情況之改變，內部控制制度之有效性可能隨之改變。惟本公司之內部控制制度設有自我監督之機制，缺失一經辨認，本公司即採取更正之行動。
- 三、本公司係依據「公開發行公司建立內部控制制度處理準則」(以下簡稱「處理準則」)規定之內部控制制度有效性之判斷項目，判斷內部控制制度之設計及執行是否有效。該「處理準則」所採用之內部控制制度判斷項目，係為依管理控制之過程，將內部控制制度劃分為五個組成要素：1. 控制環境，2. 風險評估，3. 控制作業，4. 資訊與溝通，及5. 監督作業。每個組成要素又包括若干項目。前述項目請參見「處理準則」之規定。
- 四、本公司業已採用上述內部控制制度判斷項目，檢查內部控制制度之設計及執行的有效性。
- 五、本公司基於前項評估結果，認為本公司於民國111年12月31日的內部控制制度，包括瞭解營運之效果及效率目標達成之程度、報導係屬可靠、及時、透明及符合相關規範暨相關法令規章之遵循有關的內部控制制度等之設計及執行係屬有效，其能合理確保上述目標之達成。
- 六、為首次辦理股票公開發行之需要，本公司依據「處理準則」第三十七條之規定，委託會計師專案審查上開期間與外部財務報導之可靠性及與保障資產安全(使資產不致在未經授權之情況下取得、使用或處分)有關的內部控制制度，如前項所述，其設計及執行係屬有效，並無影響財務資訊之記錄、處理、彙總及報告可靠性之重大缺失，亦無影響保障資產安全，使資產在未經授權之情況下逕行取得、使用或處分之重大缺失。
- 七、本聲明書將成為本公司年報及公開發行說明書之主要內容，並對外公開。上述公開之內容如有虛偽、隱匿等不法情事，將涉及證券交易法第二十條、第三十二條、第一百七十一條及第一百七十四條等之法律責任。
- 八、本聲明書業經本公司民國112年3月28日董事會通過，出席董事5人均同意本聲明書之內容，併此聲明。

華洋精機股份有限公司

董事長：邱見泰



總經理：蕭賢德



## 附件四

# 會計師內部控制制度審查確信報告

華洋精機股份有限公司

內部控制制度審查確信報告

民國 111 年 1 月 1 日

至

民國 111 年 12 月 31 日

## 內部控制制度審查確信報告

財審報字第 22007201 號

華洋精機股份有限公司 公鑒：

後附華洋精機股份有限公司（以下稱「貴公司」）謂經評估其與外部財務報導及保障資產安全有關之內部控制制度，於民國 111 年 12 月 31 日係有效設計及執行之聲明書，業經本會計師執行合理確信審查程序竣事。

### 標的、標的資訊與適用基準

本確信案件之標的及標的資訊係 貴公司與外部財務報導和保障資產安全有關之內部控制制度於民國 111 年 12 月 31 日之設計及執行情形，及 貴公司於民國 112 年 3 月 28 日所出具謂經評估其與外部財務報導及保障資產安全有關之內部控制制度係有效設計及執行之聲明書（以下併稱確信標的）。

用以衡量或評估上開確信標的之適用基準係「公開發行公司建立內部控制制度處理準則」之內部控制制度有效性判斷項目。

### 先天限制

由於任何內部控制制度均有其先天上之限制，故 貴公司上述內部控制制度仍可能未能預防或偵測出業已發生之錯誤或舞弊。此外，未來之環境可能變遷，遵循內部控制制度之程度亦可能降低，故在本期有效之內部控制制度，並不表示在未來亦必有效。

### 管理階層之責任

管理階層之責任係依據相關法令規章建立內部控制制度，且隨時檢討，以維持內部控制制度之設計及執行持續有效，並於評估其有效性後，據以出具內部控制制度聲明書。

### 會計師之責任

本會計師之責任係依照「公開發行公司建立內部控制制度處理準則」及確信準則 3000 號「非屬歷史性財務資訊查核或核閱之確信案件」對確信標的執行必要程序以取得合理確信，並對確信標的在所有重大方面是否遵循適用基準及是否允當表達作成結論。



### 獨立性及品質管理規範

本會計師及所隸屬會計師事務所已遵循會計師職業道德規範中有關獨立性及其他道德規範之規定，該規範之基本原則為正直、公正客觀、專業能力及專業上應有之注意、保密及專業行為。此外，本會計師所隸屬會計師事務所遵循品質管理準則，維持完備之品質管理制度，包含與遵循職業道德規範、專業準則及所適用法令相關之書面政策及程序。

### 所執行程序之彙總說明

本會計師係基於專業判斷規劃及執行必要程序，以獲取相關確信標的之證據。所執行之程序包括瞭解公司內部控制制度、評估管理階層評估整體內部控制制度有效性之過程、測試及評估其與外部財務報導及保障資產安全有關之內部控制制度設計及執行之有效性，以及本會計師認為必要之其他審查程序。本會計師相信此項審查工作可對所表示之結論提供合理之依據。

### 確信結論

依本會計師意見，依照「公開發行公司建立內部控制制度處理準則」之內部控制制度有效性判斷項目判斷，貴公司與外部財務報導及保障資產安全有關之內部控制制度於民國 111 年 12 月 31 日之設計及執行，在所有重大方面可維持有效性；貴公司於民國 112 年 3 月 28 日所出具謂經評估其與外部財務報導及保障資產安全有關之內部控制制度係有效設計及執行之聲明書，在所有重大方面則屬允當。

### 強調事項段

貴公司業已依照「公開發行公司取得或處分資產處理準則」、「公開發行公司資金貸與及背書保證處理準則」及「公開發行公司建立內部控制制度處理準則」，針對取得或處分資產、從事衍生性商品交易、資金貸與他人之管理、為他人背書或提供保證之管理、關係人交易之管理、財務報表編製流程之管理及對子公司之監督與管理訂定相關作業程序。本會計師未因此而修正確信結論。

資誠聯合會計師事務所

林永智 林永智

會計師

田中玉 田中玉

中華民國 112 年 6 月 26 日





## 附件五

會計師複核之案件檢查表彙總意見

華洋精機股份有限公司申報案件檢查表

會計師複核彙總意見

資會綜字第 220011095 號

華洋精機股份有限公司本次為首次辦理股票公開發行普通股 15,900,000 股，每股面額新台幣 10 元，總計新台幣 159,000,000 元，向財團法人中華民國證券櫃檯買賣中心提出申報，業依規定填報案件檢查表，並經本會計師採取必要程序予以複核，特依「發行人募集與發行有價證券處理準則」（以下簡稱處理準則）規定，出具本複核意見。

依本會計師意見，華洋精機股份有限公司本次向財團法人中華民國證券櫃檯買賣中心提出之案件檢查表所載事項，並未發現有違反法令致影響首次辦理股票公開發行之情事。

此致

華洋精機股份有限公司

資誠聯合會計師事務所

會計師 林 永 智



中華民國 112 年 6 月 26 日

## 附件六

重要決議應記載與本次發行有關之  
決議文



華洋精機股份有限公司

民國一十二年第一次董事會議事錄(節錄)

時間：中華民國 112 年 3 月 28 日 (星期二) 上午十時三十分整

地點：台南市永康區正南三路 360 號會議室

出席董事：邱見泰、蕭賢德、賴富信、鄭禎訓、陳志仁

列席：陳士輝、李偉誠

監察人：郭健利、許智森

主席：邱見泰



記錄：賴家溱



壹、主席宣布開會及致詞

貳、報告事項：

案由一：上次會議紀錄及執行情形：已依決議事項照案執行。

案由二：重要財務業務報告：無

案由三：內部稽核業務報告：

民國 111 年 12 月-112 年 2 月稽核計畫執行情形，請詳附件一。

案由四：其他重要報告事項：

新化廠建廠進度報告，請詳附件二。

參、討論事項：

(一) 上次會議保留之討論事項

案由一：略

(二) 本次會議討論事項

案由一：本公司 111 年度內部控制制度有效性考核及內部控制制度聲明書，提請討論。

說明：

1. 依據「公開發行公司建立內部控制制度處理準則」之規定，本公司業已完成 111 年度內部控制自行檢查作業，茲擬依其結果出具表示本公司內部控制制度之設計及執行均有效之「內部控制制度聲明書」。

2. 本公司 111 年度內部控制制度聲明書，請詳附件三。

決議：全體出席董事無異議照案通過。

案由二~案由五：略

案由六：本公司擬向財團法人中華民國證券櫃檯買賣中心申報首次辦理股票公開發行案，並視適當時機申請股票登錄興櫃一般板，提請討論。

說明：

- 1、為因應本公司長遠發展計畫，邁向資本大眾化，使公司永續經營，本公司擬向財團法人中華民國證券櫃檯買賣中心申報辦理股票公開發行及登錄興櫃，俾使股東及員工能共享公司經營成果，以落實公司永續經營之理念。
- 2、擬請董事會授權董事長於適當時機向財團法人中華民國證券櫃檯買賣中心申報首次辦理股票公開發行及登錄興櫃股票，並全權處理相關程序與事宜。

決議：全體出席董事無異議照案通過。

案由七~案由八：略

肆、臨時動議

伍、散會

## 附件七

### 公司章程及章程新舊條文對照表

# 華洋精機股份有限公司章程



## 第一章 總則

第一條：本公司依照公司法規定組織之，定名為華洋精機股份有限公司。  
本公司英文名稱為 HUA YANG PRECISION MACHINERY CO., LTD.。

第二條：本公司所營事業如下：

- 1、CE01010 一般儀器製造業。
- 2、CE01990 其他光學及精密器械製造業。
- 3、CB01010 機械設備製造業。
- 4、CE01030 光學儀器製造業。
- 5、F113010 機械批發業。
- 6、F113030 精密儀器批發業。
- 7、F113990 其他機械器具批發業。
- 8、F213040 精密儀器零售業。
- 9、F213080 機械器具零售業。
- 10、F401010 國際貿易業。
- 11、E604010 機械安裝業。
- 12、I501010 產品設計業。
- 13、I599990 其他設計業。
- 14、IG02010 研究發展服務業。
- 15、IG03010 能源技術服務業。
- 16、ZZ99999 除許可業務外，得經營法令非禁止或限制之業務。

第三條：本公司設總公司於臺南市，必要時經董事會之決議得在國內外設立分公司。

第四條：本公司之公告方法依照公司法第 28 條規定辦理。

第四條之一：本公司於業務需要得經董事會決議後對外保證。

本公司對外轉投資，其所投資總額不受公司法第十三條不得超過實收資本額百分之四十之限制。

## 第二章 股份

第五條：本公司資本總額定為新臺幣 300,000,000 元整，分為 30,000,000 股  
每股金額新臺幣 10 元，授權董事會分次發行。

前項資本總額內保留新臺幣 30,000,000 元供發行員工認股權憑證、附認股權特別股或附認股權公司債，共計 3,000,000 股，每股金額新臺幣 10 元，授權董事會分次發行。

本公司於股票公開發行後，員工認股權憑證之認股價格低於發行日本公司股票之收盤價者、或以低於實際買回股份之平均價格轉讓庫藏股予員工，應經股東會特別決議通過。

員工認股權憑證發給對象、發行限制員工權利新股之對象、發行新股時承購股份之員工，或依法買回股份轉讓予員工，其承購股份、發給或轉讓對象得包括符合董事會所定條件之控制或從屬公司員工。

第六條：股東股份之轉讓，非將受讓人之姓名或名稱及住所或居所，記載於公司股東名簿，不得以其轉讓對抗公司。

第七條：本公司印製之股票概為記名式，由代表公司之董事簽名或蓋章，經依法簽證後發行之。

本公司得免印製股票，發行其他有價證券亦同，惟應洽證券集中保管機構或登錄之。

本公司於股票公開發行後，股務處理依主管機關所頒佈之「公開發行股務處理準則」規定辦理。

第八條：（刪除）

第九條：（刪除）

第十條：（刪除）

第十一條：股東名簿記載之變更，於股東常會開會前三十日內，股東臨時會開會前十五日內，或公司決定分派股息及紅利或其他利益之基準日前五日均停止過戶。

本公司股票公開發行後，股東名簿記載之變更，於股東常會開會前六十日內、股東臨時會開會前三十日內或本公司決議分派股息及紅利或其他利益之基準日前五日內均停止之。

### 第三章 股東會

第十二條：股東會分常會及臨時會二種，常會每年至少召集一次，於每會計年度



終了後六個月內召開，臨時會於必要時依法召集之。

前項股東會除公司法另有規定外，均由董事會召集之。

第十三條：本公司股東會開會時，得以視訊會議或其他經中央主管機關公告之方式為之。

第十四條：股東因故不能出席股東會時，得出具委託書載明授權範圍，簽名或蓋章委託代理人出席。

本公司股票公開發行後，依主管機關頒布之「公開發行公司出席股東會使用委託書規則」規定辦理。

本公司於上市(櫃)後，召開股東會時，應依公司法第一百七十七條之一規定，將電子方式列為股東行使表決權管道之一，其相關事宜悉依法令規定辦理。

第十五條：股東會由董事會召集者，其主席依公司法第二百零八條第三項規定辦理；由董事會以外之其他召集權人召集者，主席由該召集權人擔任之，召集權人有二人以上時，應互推一人擔任。

第十六條：本公司股東除公司法另有規定外，每股有一表決權。

第十七條：股東會之決議，除公司法另有規定外，應有代表已發行股份總數過半數股東之出席，以出席股東表決權過半數之同意行之。

第十八條：股東會之議決事項，應作成議事錄，由主席簽名或蓋章，並於會後二十日內將議事錄分發各股東。議事錄之製作及分發，得以電子方式為之。

本公司於股票公開發行後，前項議事錄之分發，得以公告方式為之。

#### 第四章 董事及監察人

第十九條：本公司設董事五至七人，監察人二人，任期三年，由股東會就有行為能力之人中選任，連選得連任，採單記名累積投票制。

本公司於股票公開發行後，依證券交易法第十四條之二規定選任獨立董事，獨立董事人數不得少於二人，且不得少於董事席次五分之一。

有關獨立董事之專業資格、持股、兼職限制、提名及選任方式及其他應遵行事項，依證券主管機關之相關規定辦理。

本公司於股票公開發行後，董事(含獨立董事)之選舉採候選人提名制，由股東會就董事候選人名單選任之。一般董事及獨立董事應一併進行選

舉，分別計算當選名額。

有關全體董事合計持股比例，依證券主管機關規定辦理。

本公司得為董事(含獨立董事)及監察人於任期內就其執行業務範圍購買責任保險。

第十九條之一：本公司股票公開發行後，得依證券交易法第十四條之四規定設置審計委員會，其由全體獨立董事組成，並負責執行公司法、證券交易法及其他法令規定監察人之職權。

本公司設置審計委員會後，本公司章程及各項辦法規定之監察人職權於審計委員會成立之日同時廢除之。

第二十條：董事、監察人之任期屆滿而不及改選時，延長其執行職務至改選董事、監察人就任時為止。但主管機關得依職權責令公司限期改選，屆滿仍不改選者，自限期屆滿時當然解任。

第二十一條：董事組織董事會，由三分之二以上之董事出席及出席董事過半數之同意互選董事長一人，並得以同一方式互選一人為副董事長。董事長對內為股東會及董事會主席，對外代表本公司。

董事長請假或因故不能行使職權時，其代理依公司法第二百零八條第三項規定辦理。

第二十二條：本公司業務之執行，除依法令或章程規定應由股東會決議之事項外，均應由董事會決議行之。除每屆第一次董事會依公司法第二百零三條規定召集外，其餘由董事長召集。

董事會之決議，除公司法或其他法令另有規定者外，應有半數以上之董事出席，以出席董事過半數同意行之。

第二十三條：董事會開會時，董事應親自出席，董事因故不能出席時，得依公司法第二百零五條規定出具委託書，列舉召集事由之授權範圍，委託其他董事代理出席董事會，前述代理人以受一人之委託為限。

董事會開會時，如以視訊會議為之，董事以視訊畫面參與會議，視為親自出席。

本公司於股票公開發行前，經全體董事同意，董事就當次董事會議案得以書面方式行使其表決權，而不實際集會。前項情形，視為已召開董事會；以書面方式行使表決權之董事，視為親自出席董事會。

第二十四條：董事會之召集，應載明事由，並於法定之期限前通知各董事及

監察人，但有緊急情事時，得隨時召集之。

本公司董事會之召集得以書面、電子郵件（E-mail）或傳真方式通知各董事及監察人。

第二十五條：董事會之議事，應作成議事錄，由主席簽名或蓋章，並於會後二十日內，將議事錄分送各董事及監察人。議事錄之製作及分發，得以電子方式為之。

第二十六條：全體董事及監察人之報酬，依其對本公司營運參與之程度及貢獻之價值，並參酌國內外同業水準，不論營業盈虧，授權董事會議定之。本公司得支付董事及監察人車馬費或出席費，其數額由董事會決議之。

第二十七條：監察人單獨依法行使監察權外，並得列席董事會議陳述意見，但不得加入表決。

## 第五章 經理人

第二十八條：本公司得設經理人，其委任、解任及報酬依照公司法第二十九條規定辦理。

本公司得為經理人於任期內就其執行業務範圍購買責任保險。

第二十九條：(刪除)

第三十條：(刪除)

## 第六章 決算

第三十一條：本公司之會計年度自每年一月一日起至十二月三十日止。每一會計年度終了時，應由董事會依法定程序造具下列各項表冊並提請股東常會承認：(一)營業報告書(二)財務報表(三)盈餘分派或虧損撥補之議案。

第三十二條：本公司依當年度未扣除分派員工酬勞及董監酬勞之稅前利益，於保留彌補虧損數額後，如有獲利應提撥不低於百分之三為員工酬勞，另提撥不高於百分之一點五為董監事酬勞。

員工酬勞得以股票或現金為之，董監酬勞以現金為之，並應由董事會以董事三分之二以上之出席及出席董事過半數同意之決議行之，並報

告股東會。

員工酬勞發給股票或現金之對象包括符合一定條件之控制或從屬公司員工，其一定條件授權董事會訂定之。

第三十三條：本公司分派盈餘時，應先預估並保留應納稅捐後，依下列順序分派之：

- 一、依法彌補虧損。
- 二、提列百分之十法定盈餘公積，但法定盈餘公積已達實收資本額時，不在此限。
- 三、依法令及主管機關規定提列或迴轉特別盈餘公積。
- 四、扣除前各項後之餘額，併同期初未分配盈餘為當年度可供分配盈餘，由董事會擬具分配議案，提請股東會決議分配之。

本公司股票公開發行後，分派股息及紅利全部或一部分如以現金方式為之，授權董事會以三分之二董事之出席，及出席董事過半數同意後為之，並報告股東會。

本公司股利政策，係考量本公司正處於成長階段，基於資本資出、業務擴充需要及健全財務規劃，並兼顧股東利益等因素，當年度盈餘分派得以現金股利或股票股利方式為之，所分派之股利不低於當年度可供分配盈餘之百分之十五，現金股利不低於當次分派股利總額之百分之十五。前述盈餘分派之種類及比率，得視實際獲利及資金狀況，經股東會決議調整之。

## 第七章 附則

第三十四條：(刪除)

第三十五條：本公司組織規程及辦事細則由董事會另定之。

第三十六條：本章程未訂事項，悉依照公司法及其他法令規定辦理。

第三十七條：本章程訂立於中華民國一〇一年十月四日。

本章程第一次修訂於民國一〇一年十月二十九日。

本章程第二次修訂於民國一〇二年一月二十日。

本章程第三次修訂於民國一〇二年十月三日。

本章程第四次修訂於民國一〇二年十月二十三日。

本章程第五次修訂於民國一〇三年八月四日。

本章程第六次修訂於民國一〇四年五月四日。

本章程第七次修訂於民國一〇五年四月二十日。

本章程第八次修訂於民國一〇六年三月十七日。

本章程第九次修訂於民國一〇七年七月二十三日。  
本章程第十次修訂於民國一〇七年八月二十日。  
本章程第十一次修訂於民國一〇八年四月十二日。  
本章程第十二次修訂於民國一〇八年五月十三日。  
本章程第十三次修正於民國一一一年六月三十日。  
本章程第十四次修正於民國一一一年九月二十日。

華洋精機股份有限公司

董事長：邱見泰



華洋精機股份有限公司章程



公司章程修正條文對照表

條文	修正後條文	條文	現行條文	說明
第一章 總則				
第二條	<p>本公司所營事業如下：</p> <p>1. CE01010 一般儀器製造業（限中華民國行業標準分類 2751 量測、導航及控制設備製造業及 2760 輻射及電子醫學設備製造業）。</p> <p>2. CE01990 其他光學及精密器械製造業（限中華民國行業標準分類 2751 量測、導航及控制設備製造業、2760 輻射及電子醫學設備製造業及 2779 其他光學儀器及設備製造業）。</p> <p>3. CB01010 機械設備製造業（限中華民國行業標準分類 2935 輸送機械設備製造業）。</p> <p>4. CE01030 光學儀器製造業（限中華民國行業標準分類 2771 照相機製造業、2779 其他光學儀器及設備製造業及 3321 眼鏡製造業）。</p> <p>5. F113010 機械批發業（限中華民國行業標準分類 4643 農用及工業用機械設備批發業）。</p> <p>6. F113030 精密儀器批發業（限中華民國行業標準分類 4564 家用攝影器材及光學品批發業及</p>	第二條	<p>1. 本公司所營事業如下：</p> <p>1. CE01010 一般儀器製造業（限中華民國行業標準分類 2751 量測、導航及控制設備製造業及 2760 輻射及電子醫學設備製造業）。</p> <p>2. CE01990 其他光學及精密器械製造業（限中華民國行業標準分類 2751 量測、導航及控制設備製造業、2760 輻射及電子醫學設備製造業及 2779 其他光學儀器及設備製造業）。</p> <p>3. CB01010 機械設備製造業（限中華民國行業標準分類 2935 輸送機械設備製造業）。</p> <p>4. CE01030 光學儀器製造業（限中華民國行業標準分類 2771 照相機製造業、2779 其他光學儀器及設備製造業及 3321 眼鏡製造業）。</p> <p>5. F113010 機械批發業（限中華民國行業標準分類 4643 農用及工業用機械設備批發業）。</p> <p>6. F113030 精密儀器批發業（限中華民國行業標準分類 4564 家用攝影器材及光學品批發業及</p>	因應公司業務需求

條文	修正後條文	條文	現行條文	說明	
	<del>4649 其他機械器具批發業)。</del>		4649 其他機械器具批發業)。 7. F113990 其他機械器具批發業(限中華民國行業標準分類 <del>4649</del> 其他機械器具批發業)。 8. F213040 精密儀器零售業(限中華民國行業標準分類 <del>4749</del> 其他家庭器具及用品零售業)。 9. F213080 機械器具零售業(限中華民國行業標準分類 <del>4749</del> 其他家庭器具及用品零售業)。 10. F401010 國際貿易業(限所登記營業項目對應之輸出入業)。 11. E604010 機械安裝業(限中華民國行業標準分類 3400 業用機械設備維修及安裝業)。 12. I501010 產品設計業(限中華民國行業標準分類 7402 工業設計業中之特製品之設計服務及 <del>7409</del> 其他專門設計服務業中之特製品之設計服務)。 13. I599990 其他設計業(限中華民國行業標準分類 <del>7409</del> 其他專門設計服務業中之特製品之設計服務)。 14. IG02010 研究發展服務業(限中華民國行業標準分類 <del>7210</del> 自然及工程科學研究發展服務業、 <del>7220</del> 社會及人文科學研究發展服務業及 <del>7230</del> 綜合研究發展服務業)。 15. IG03010 能源技術服務		

條文	修正後條文	條文	現行條文	說明
	業(限中華民國行業標準分類 <del>7600</del> 未分類其他專業、科學及技術服務業中之能源技術服務)。 16. <u>ZZ99999</u> 除許可業務外，得經營法令非禁止或限制之業務。		業(限中華民國行業標準分類 7609 未分類其他專業、科學及技術服務業中之能源技術服務)。	
<b>第四章 董事及監察人</b>				
第十九條	<p>本公司設董事三五至七人，監察人一至二人，任期三年，由股東會就有行為能力之人中選任，連選得連任，採單記名累積投票制，董事及監察人之人數授權由董事會議定之。</p> <p>本公司於股票公開發行後，依證券交易法第十四條之二規定選任獨立董事，獨立董事人數不得少於二人，且不得少於董事席次五分之一。有關獨立董事之專業資格、持股、兼職限制、提名及選任方式及其他應遵行事項，依證券主管機關之相關規定辦理。</p> <p>本公司於股票公開發行後，董事(含獨立董事)之選舉採候選人提名制，由股東會就董事候選人名單選任之。一般董事及獨立董事應一併進行選舉，分別計算當選名額。</p> <p>有關全體董事合計持股比例，依證券主管機關規定辦理。</p> <p>本公司得為董事(含獨立董事)及監察人於任期內就其執行業務範圍購買責任保險。</p>	第十九條	<p>本公司設董事三至七人，監察人一至二人，任期三年，由股東會就有行為能力之人中選任，連選得連任，採單記名累積投票制，董事及監察人之人數授權由董事會議定之。</p> <p>本公司於股票公開發行後，依證券交易法第十四條之二規定選任獨立董事，獨立董事人數不得少於二人，且不得少於董事席次五分之一。有關獨立董事之專業資格、持股、兼職限制、提名及選任方式及其他應遵行事項，依證券主管機關之相關規定辦理。</p> <p>本公司於股票公開發行後，董事(含獨立董事)之選舉採候選人提名制，由股東會就董事候選人名單選任之。一般董事及獨立董事應一併進行選舉，分別計算當選名額。</p> <p>有關全體董事合計持股比例，依證券主管機關規定辦理。</p> <p>本公司得為董事(含獨立董事)及監察人於任期內就其執行業務範圍購買責任保險。</p>	因應公司未來發展需求
第二十四條	董事會之召集，應載明事由，並於公司法規定之期限前通知各董事及監察人，但有緊急情事時，得隨時召集之。	第二十四條	董事會之召集，應載明事由，並於公司法規定之期限前通知各董事及監察人，但有緊急情事時，得隨時召集之。	修飾贅字



條文	修正後條文	條文	現行條文	說明
	本公司董事會之召集得以書面、電子郵件(E-mail)或傳真方式通知各董事及監察人。		本公司董事會之召集得以書面、電子郵件(E-mail)或傳真方式通知各董事及監察人。	
<b>第六章 決算</b>				
第三十一條	本公司之會計年度自每年一月一日起至十二月三十一日止。每一會計年度終了時，應由董事會依照 <u>公司法</u> 規定程序規定造具下列各項表冊並提請股東常會承認：(一)營業報告書(二)財務報表(三)盈餘分派或虧損撥補之議案。	第三十一條	本公司之會計年度自每年一月一日起至十二月三十一日止。每一會計年度終了時，應由董事會依照 <u>公司法</u> 規定造具下列各項表冊並提請股東常會承認：(一)營業報告書(二)財務報表(三)盈餘分派或虧損撥補之議案。	修飾贅字
第三十三條	<p>本公司分派盈餘時，應先預估並保留應納稅捐後，依下列順序分派之：</p> <p>一、依法彌補虧損。</p> <p>二、提列百分之十法定盈餘公積，但法定盈餘公積已達實收資本額時，不在此限。</p> <p>三、依法令及主管機關規定提列或迴轉特別盈餘公積。</p> <p>四、扣除前各項餘額後，由董事會就該餘額併同期初未分配盈餘為<u>當年度可供分配盈餘</u>擬具分配議案，提請股東會決議分配之。</p> <p>本公司股票公開發行後，分派股息及紅利全部或一部分如以現金方式為之，授權董事會以三分之二董事之出席，及出席董事過半數同意後為之，並報告股東會。</p> <p>本公司股利政策，係考量本公司正處於成長階段，基於資本資出、業務擴充需要及健全財務規劃，並兼顧股東利益等因素，當年度盈餘分派得</p>	第三十三條	<p>本公司分派盈餘時，應先預估並保留應納稅捐後，依下列順序分派之：</p> <p>一、依法彌補虧損。</p> <p>二、提列百分之十法定盈餘公積，但法定盈餘公積已達實收資本額時，不在此限。</p> <p>三、依法令及主管機關規定提列或迴轉特別盈餘公積。</p> <p>四、扣除前各項餘額後，由董事會就該餘額併同期初未分配盈餘擬具分配議案，提請股東會決議分配之。</p> <p>本公司股票公開發行後，分派股息及紅利全部或一部分如以現金方式為之，授權董事會以三分之二董事之出席，及出席董事過半數同意後為之，並報告股東會。</p> <p>本公司股利政策，係考量本公司正處於成長階段，基於資本資出、業務擴充需要及健全財務規劃，並兼顧股東利益等因素，當年度盈餘分派得</p>	補充內文

條文	修正後條文	條文	現行條文	說明
	以現金股利或股票股利方式為之，所分派之股利不低於當年度可供分配盈餘之百分之十五，現金股利不低於當次分派股利總額之百分之十五。前述盈餘分派之種類及比率，得視實際獲利及資金狀況，經股東會決議調整之。		股利方式為之，所分派之股利不低於可分配盈餘之百分之十五，現金股利不低於當次分派股利總額之百分之十五。前述盈餘分派之種類及比率，得視實際獲利及資金狀況，經股東會決議調整之。	
<b>第七章 附則</b>				
第三十四條	刪除	第三十四條	公司應每年定期將董事、經理人及持有已發行股份總數超過百分之十之股東之姓名或名稱、國籍、出生年月日或設立登記之年月日、身分證明文件號碼、持股數及其他中央主管機關指定之事項，以電子方式申報至中央主管機關建置或指定之資訊平臺；其有變動者，並應於變動後十五日為之。	非必要記載之事項
第三十七條	以上略 第十四次修正於民國 111 年 9 月 20 日。	第三十七條	略	

## 附件八

### 盈餘分配表

華洋精機股份有限公司



單位：新台幣元

2022 年稅後盈餘	38,514,598
期初待彌補累積虧損	0
待分配盈餘	38,514,598
提列項目：法定盈餘公積(10%)	(3,851,459)
本期提列公積後盈餘	34,663,139
盈餘分配：現金股利(每股 0.35)	(5,285,000)
盈餘分配：股票股利(每股 0 )	0
期末未分配盈餘	29,378,139

董事長：



經理人：



會計主管：



華洋精機股份有限公司



董事長：邱見泰

